泰東日報

昭和十年二月廿一日
陰曆乙亥一月十八日
西曆一九三五年

發行人阿部眞言 編輯人 李永蕃 印刷人 李福綿
本報創刊西曆一九〇八年
社址大連市奧町八十五番地
電話 社長室二、四三二四 營業局二八〇九 編輯局二八九三 廣告部二八〇〇

價目
本埠	外埠	廣告
零售每份五分 每月壹元三角	每月壹元八角五分 半年八元四角 全年十六元六角 以上俱以現大洋本位計算	每行（五號字十三字）一日 列價壹元 指定特別地位加倍 長期另議

因排日潮仍未終熄 援華爲期尚早
日外務當局意見已趨一致

【東京二十日發電】十九日外務省第二次參與會議、橫竹商務參事官、對中日經濟提携之根本方針、陳述如次、
一、中國最近響應廣田外相之善鄰政策、釀成中日提携之空氣、然中國之排日、決不能於焉以終、
一、國民政府雖取締排日、但各地同業組合、仍作鞏固之團結、有不僅排斥日貨之狀態、
一、中國因財政難及金融難結果、雖勃起自力更生運動、惟日本側於此對處、則須執行愼審之態度、
在此會議、以對於中國、因允許信用貸款式購買農物等、却有供給排日結果之虞、故所謂積極的援助、爲時尚早、此項意見、已趨一致、是以決定再要求中國側反省、於眞的諒解之後、然後再置重於兩國提携之基礎云、

對中國態度 尚須監視
關東軍方面見解

【新京廿日電】最近中日經濟提携頗囂塵上、但中國側之眞意、果否能清算經永年之排日思想、換於中日提携甚爲疑問、濟的援助並派遣產業視察團、對中國產業作技術的援助以及購買中國商品等、進行積極的中日經濟等、盛傳中國據關東軍側之觀測、側、今日並不能轉換排日諸政策、更無請日本援助之事實、而據南京來電稱、於南京方面組織各區市民服用國貨會、已獲政府各機關之諒解、會員爲十五人一組、依宣傳勸誘檢查等且提唱國貨、且排斥日貨、又據上海來電稱、對日本外務省云、謂若中止排日、便行對華與以中國諸報紙均保持沈默、故中國側之眞意果在何方、尚須十分注目云、

王寵惠訪廣田外相 討論中日提携問題
並與重光外務次官會談

【東京二十日國通電】於十九日抵東京後、當即下榻於帝國旅館之王寵惠氏、於二十日午前十時、偕蔣作賓公使、往訪廣田外相於外務省、致訪問之辭後、即對於中日提携之諸種問題、交換毫無隔閡之意見、王氏嗣即與重光外務次官、亦行會談矣、

以王氏爲中心 開懇談會

【東京廿日國通電】駐日中國蔣公使、在帝國旅館以王寵惠爲中心、於廿一日、招請岡田首相以下各大臣及若槻男近衛文麿濤伯等、並招請日銀總裁及正金總辦等亦行加入、而開中日懇談之午餐會矣、

贖路協定簽字 約在下月末

【東京二十日國通電】關於北鐵讓渉作成協定之委員會、自入二月以來、即連日在外務省開會、兩方面之折衝、進展頗爲順調、其逐條審議、截至今日、業已議及半數、故於三月上旬頃、即有審議竣事之形勢、惟因最近有保証問題等之關係、發生有作成日滿俄三國議定書之必要、是以正式簽字、豫計當在三月下旬頃云、

土肥原少將 由滬赴寧

【上海廿日國通電】土肥原少將、十九日夜十時由滬已首途南京、少將此次之赴南京、將歷訪南京政府首腦部諸要人、交換意見、就中更必一見陳果夫及其他所謂之排日派、力說中日應急速提携、要求即時全面的停止排日排貨運動、關於少將之身邊警戒、寧府當局已向市政府保安署發下特別訓令、嚴加警戒、故少將抵京之當夜、車站空氣頗示緊張云、
【南京二十日國通電】奉天特務機關長土肥原少將、於二十日午前七時抵南京、當即至日本總領事館云、

體育界創定 建國體操
端午節試行

【新京二十日國通電】日滿体育關係者、最近計劃創立不問男女老幼均可實行之建國体操、擬趁於六月五日端午節在全國各地所舉行建國紀念大運動會之機會、普及於全國各地、茲者此項計劃、業經樹立、是以其第一次委員會、定由二十一日起、在大連開會三日間、此項計劃實現之日滿洲國國民必可出現一大運動、而新京放送局亦由無線電與以援助、而普及於全國各地、至於此委員會委員之人選、爲滿鐵學務課之齋藤邊兩氏、關東州廳之体育研究所主事山本三澤橋口三氏及滿洲國方面之体育聯盟主事久保田黑田等諸氏云、

行宮粉飾一新 專迎聖駕幸臨
赤坂離宮已設備竣事 滿陳日本精美藝術品

【東京廿日國通電】滿洲國皇帝訪日駐蹕中之赤坂離宮、自去年末以來即着手銳意準備、現下各種備品及各種裝飾、大休已見就緒、並預定陳設日本美術工藝之精華、以慰陛下之旅情、陛下玉座室、而於御花苑之洋室、與仙錦閣之櫻花遙遙相對、龍目稍展、即可全覽美景、陛下之宮室爲樓上玉座前之青見室、外二三室於該室可批閱由滿洲國來之政務與軍務、隨駕宿於離宮者、爲沈宮內府、袁尙書府兩大臣、並工藤侍衞官長等側近者約三十名、開任官、其他隨駕員五十名均宿泊於帝國旅館、又離宮內外則由近衞儀仗兵及高級警察滿洲國員警護、其外郭更由警視廳爲之警衞云、

協和會徵歌 紀念幸日
詮衡後即發表

【新京二十日國通電】爲慶祝陽春四月皇帝陛下幸臨日本之盛儀起見、協和會以前即募集皇帝幸日紀念及日滿交歡之歌、現已於二十截止所募集之歌、共約一百五十餘篇、最近由尙書府大臣袁金鎧氏及其他等之詮衡後、其當選歌即行發表云、

臧民政部大臣指示 內政根本方針五項

今天爲本部召集省長會議開始之期、此番舉行乃是新省制度樹立後第一回省長會議、本大臣得與諸君面述所懷、實深欣幸之至、
此次會議本應於新省制度施行後同時、即行召開、第念新省公署交代事務異常繁忙、一方本大臣又有訪日之行、以致延至今日、茲於新省制度開始之際、會召集舉行、深覺適當、現在諸君經就任二月有餘、諸般政治大槩就緒、經綸新猷、自必廣蘊於胸、茲在負有運用新省制度重責之民政部亦特有所提示、尙望諸君一致協力、藉以決定重要事務之大綱、以爲實行之準則、關於本部所管事項、分項列舉、希各參悉心討論、不勝企望之至、

一、治安確立
溯自我滿洲國肇國以還、於茲三年、在此期間多賴諸君不眠不休之努力、與日滿兩軍極力活動、全國治安逐漸平安、而使國基愈加鞏固、諸政已趨正軌、王道樂土之建設、着着進行、洵堪同慶之至、對於諸君之勤勞、深表感佩者也、然尙有不逞之徒、仍在各處橫行跳梁、且殘存之思想匪及政治匪、復伏蟠踞國內要隘、或國境地帶、更聽受赤俄及中國之嗾使而蠢動、企圖擾亂我滿洲國、是以治安方面、尙未容樂觀、蓋此等匪賊、其性約而頑強、如始終只以原來之討伐方策、恐不能根剿、深望再進一層之工作、及彈壓爲要、
維持治安乃治國之大本、如治安不良、則產業與文化亦因之不進、此乃勿庸贅述者也、諸君應以現在狀況尙未達於安定之境、爲念、尤宜深體察治安維持之主要性、至省內治安工作宜不賴日滿兩軍之支援、及治安維持會之指導、務各本天然之責任、上努力進行、以謀省內警務機關之統制與連絡之緊密、而圖實現熙鄧治、是所厚望焉、

二、民族間紛爭之預防
五族協和爲建國之精神、但有時因風俗習慣之各別、或由於民族意識之熾烈、互釀紛爭、在所不免、尤其近來因鮮人移民關係、致加添與滿人間土地或房屋之紛爭、漸有增多之傾向、此等紛爭足資發生不祥事件、以及招惹民族間之反感、故關於此點特須留意、以免發生特殊事情、同時并應豫爲究查其根本原因、更定求防止未然之方策、

三、地方財政之確立
試思地方自治團體之健全與發達、深賴於財政基礎鞏固之處頗多、勿待詳述、溯想舊政權時代、各種行政機關互相併立、任意行使權自收支、以苛斂誅求爲能事、收支內容他人不得詳知、財政……至於財政行政機關之統制與財政之公開、督以前之……謀銳意刷新之策、並賴諸君繼續努力之結果、整理已就緒、不勝欣幸之至、環顧地方財政之狀況、尙未容遽抱樂觀、其能得自立者、亦不過一部分地方而已、至對於培養民力增進民衆福祉有相當財政者、幾乎不可多得、故地方財政確立、實當前之急務也、諸君宜復斯意、努力改善各種機關、節省冗費、以圖確保收入、而使財政健全發達、諸般行政、益宜完善、則不勝切望之至、

四、縣之廢置分合
査旣設縣分、現在計有百六十餘處、茲由人口財力及其他各點觀之、其區域之劃分、尙多有不適當者、尤以財政缺乏之縣份、諸多不能漸呈發達民衆福利、不能充分展、故須愼密檢討、辦理適當廢置分合、以期地方行政益臻完善、文化益益發展、斯乃緊要之時務、望諸君宜各就地方之實情、對於縣之廢合而爲相當之調査考究、資樹立對策、是所切望焉、

五、土地制度之整頓
詩云普天之下莫非王土、率土之濱莫非王臣、此種思想足亦表示土地乃人類生存之基礎、國家成立之要緊、有土而後有人、有人而後始形成國家、故國民與國土之關係、均依國家之治理統制而後有定、洵屬至理明言、國家……發軔、深由此故、宜順應時勢、樹立土地之策、整頓地政機關、確立土地制度、使國民安居樂業於王道樂土之眞諦、實存於此、我滿洲國成立伊始、即設土地局、研究地政、樹立之根本方針者、亦在此、土國家地政之要旨、不僅以土地爲成立國家之要素、又以其效用……據蓋土地乃人類生存之基礎、國民經濟資源之事實、國家欲統制土地之效用、必先制土地之權利與正確界限、爲主眼、蓋土地之效用因土地之利用而發生、土地之利用……

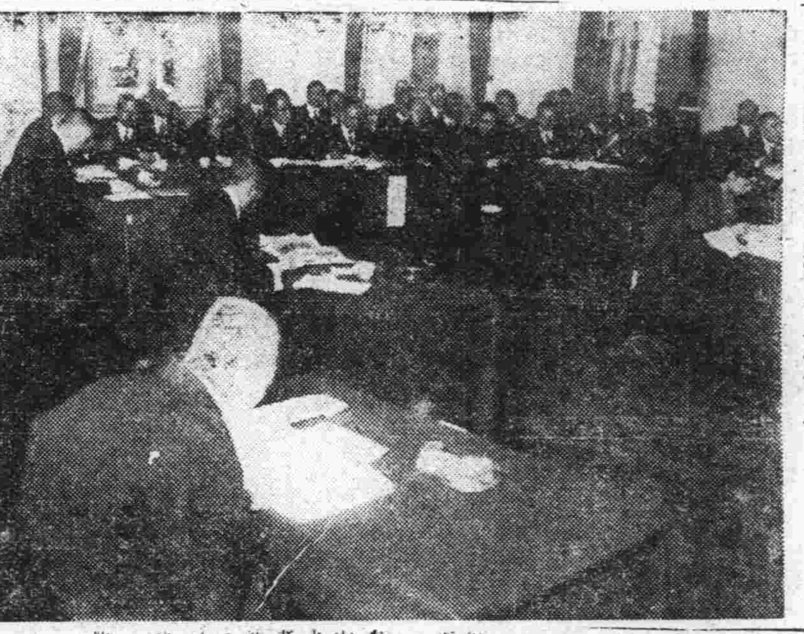

十九日午前九時省長會議開會時情形（右鄭總理左臧民政大臣）

十省省長覲見 今上溫諭優加
囑對於國政努力進行

【新京二十日發電】于十九日第一次省長會議、民政部關係者均行到席、各省省長于午前會議畢、即至宮內府覲見皇帝陛下、倍覺光榮、當時陛下所賜勅諭如次、自新省制度實施以來、卿等之責任、益重且大、今后關乎國政、仍望努力進行、肅靖國政、朕有厚望焉、對於孫龍江省長代表各省長、奏陳如次、拜領聖旨、殊深感戴、臣等必群策群力、竭盡忠忱、雖粉身碎骨、亦必期副聖慮也、

爲撤廢法權前提 須解決課稅案
首對日僑課徵營業稅

【新京廿日國通電】以撤廢治外法權爲前提、滿洲國自建國以來、已努力整備基本法典、以及確立產業警察、關係等諸令、以是當局以治外法權全面的撤廢爲第一着手、殊關待從速解決課稅問題、乃以財政部爲中心、進行整備全般之稅制、故僑滿日人對於酒稅水泥稅出產粮石稅等、及物之活動所課之稅、業已實質的服從滿洲國之課稅權、關於目下在調查進行中之營業稅改正、已考慮在最近之將來、對於日本人行使課稅權之時、刻已在進行愼重調查之中、於本月中、其基礎調查、即可竣事、於來月一日即着手立案、然後於七月之新會計年度可見諸實施、此殊堪期待者、對於該法施、財政部之意向、以課稅問題第一次解決、係對於僑居於附屬地外之日本人、適用新營業稅法、是以因日本人課稅、此次改正之結果、乃屬必然的、似將補償所豫想和稅收入之減少者、待與日本

各省長報告省況
省長會議第二日情形

【新京二十日國通電】本日午前之省長會議、於午前十時開會、首由李吉林省長報告省況、陳述所希望之項、次由孫龍江省長、呂濱江省長、劉熱河省長等報告省況、並陳述希望事項、至十一時五十分暫時休憩、於午後二時仍繼續開會、徐錦州省長、王安東省長、蔡間島省長、金三江省長、鍾黑河省長報告一切云、

省長會議 第二日

【新京二十日國通電】於十省長會議第二日、自午前十時開會、由各省長報告情況、豫定於本日內十省之報告全部了云、

實業部將召開 實業廳長會議
定四月二日在京開

【新京廿日國通電】實業部現定於四月二日召集各省實業廳長於新京、以來年度豫算編成爲中心、與地方爲緊密連繫、開會計畫行四日間、可日爲該會議中心之議問者、係對於實業部所管地方勸業費之運用、傳達中央之意向、並對於實業部地方產業開發方針、聽詢地方之方針、以是頗堪注目云、

對日僑課稅 尚須訂約

實業部偏折衝後、即企圖撤廢屬的部分的治外法權、而爲屬人的治外法權享有、故頗堪注目云、
【新京二十日國通電】財政部所企圖賦課於日本人之營業稅、其實現之日、當然附屬地內之日本人無附屬地外者、有不均衡之處、而滿鐵撤廢由附屬地所征收之公費增額等治外法權課稅部分、必及於附屬地內、是以有暫時的爲何等措置之必要、故爲向附屬地外之日本人伸展滿洲國之課稅權、必須以當之手續、與日本締結新的條約、乃至執行類斯手段、關於此點日滿兩當局近來擬即進行具体的討論、故締結新條約乃至執行可以代此之手段、爲滿洲國撤廢全面的治外法權之第一步、是以各方面均極注目云、

我國對蘇俄 提議航空通郵
如實現則俄日間 通郵只需一星期

【新京廿日國通電】滿洲航空會社依航空網之擴充、定輸送旅客以及航空郵送物件、均已臻完成之境、故交通部擬向歐亞航空連絡上邁進、目下尙在計畫立案中、最近將對蘇維埃政府開始正式交涉、歐亞航空之連絡、滿洲國接收郵政時早已有斯計畫、前年爲向歐洲各國介紹滿洲國郵政業務、派哈爾濱郵政管理局伊藤事務官時、已對蘇維埃政府提倡、但後來未接到蘇維埃政府何等的回答、但交通部認爲郵政業務乃人類之公器、故此項再度要望蘇聯政府實現滿蘇郵政協定、蘇聯定期航空爲國家直營、經營莫斯科、赤塔、烏拉基包間航空路、交通部側切望由赤塔延長至滿洲里、至滿洲里與貝加爾鐵道沿線至打烏利亞間、兩國均由滿洲里交換郵件、該滿蘇定期航空連絡若能實現、則向來東京、莫斯科間所要四週間之長時日、此次僅一週間即可達到、於歐亞郵政之連絡、實爲大改革、

完全改編舊東北軍 華北局勢行將轉換
蔣張意見一致下月初實行

【新京二十日國通電】據華北方面之情報稱、關於前曾成爲問題之舊東北軍改編事宜、據傳最近蔣介石張學良兩氏之間、意見已趨一致、故已內定於二月末或三月上旬、即行斷行改編之、即將現在之組織、再爲徹底的改組、編成獨立師十師以替代之、此則包含步騎砲工輜重等兵種、其師長即任命左列諸氏、
獨立第一師長 萬福麟
獨立第二師長 王樹常
獨立第三師 王以哲
獨立第四師 何柱國
獨立第五師 劉多荃
獨立第六師 馮占海
獨立第七師 繆澂流
獨立第八師 胡毓坤
獨立第九師 榮臻
獨立第十師 楊正治
於此同時、並廢止平津衞戍司令部、設置北平司令部以代之、任命中央第廿五師長關麟徵爲司令、憲兵第三團長蔣孝先爲副司令、又北平軍事分會改組爲軍事委員會北平行營、以第三軍商震爲主任、並撤消北平憲兵司令部、爲憲兵第一團、因以上軍隊改編所斷行主要組織之改革、爲廢止政整會、戰區整理委員會、則仍舊存在、此外則有河北省政府之所在地、定於三月頃移轉於保定等事宜、如斯則華北政局之轉換、所謂舊東北系已完全退出華北、而替之以中央系進出之意味也、然東北系果能以無條件而退出與否、則極堪注目云、

今日本報三大張

瀋陽中國銀行廣告
敝行現創辦山東河北即直隸省兩省各縣滙欵、除有敝行地點外、其餘各處或委託商號代理、或由各地敝行就近向郵局轉匯、均可辦理、如承賜顧、請逕向關外各地敝行接洽可也
再關外各地距離敝行較遠之處、對於前項滙欵亦可通信委託代辦、請向當地滿洲中央銀行或郵局購買匯票（匯票須寫明奉天中國銀行收以免遺失）連同致收欵人原信一併掛號寄下、敝行當即代取隨時轉匯、并將匯欵收據寄還、應收匯水即於匯票內扣除、倘有手續不明之處、如承函詢、自當隨時奉答

精製電光線機器廣告
欲圖工業之發展、必求機械之精良、敝號經理之造電光線機器、出貨迅速、節省時間、貨質精華、主顧樂用、較諸人光無不盡美盡善、如要發展該造電光線工業及欲裝此種工器者、祈與敝號接洽爲盼、今將各種機器列左
各種織布機、紡紗機、綦紗機、針織機、製棉機、起毛機、漂白精練機、脫水機、乾燥機、染布機、押光機、伸張機、染糟燒毛機、絲光機、捲布疊布機、鍋爐、馬力、其他各種機器一槪批發、
奉天富士町八番地
中東貿易會社機械部啓
電話 日長二〇二五番 滿四四五五番

印度洋行開幕大減價
本行自運各國花素綢緞法國絲絨織錦金銀絲緞時花衣料各種純絲毛葛各色絲各國錢包歐米絨氈毛氈各國名廠男女絲襪四季襯衣法國領帶眞絲手絹各種毛巾各色絲洋線等種類繁多不及備載 本號近由申津聘請高等裁縫技師數名專家承作各種最新流行之男女衣服特出新彩花樣翻新如蒙惠顧不勝歡迎特此聲明
印度綢緞洋行啓
大連市浪速町三八 雙泉塘西隣

請看 各國綢緞總發行所開幕
本行自運各國花素綢緞法國絲絨織錦金銀絲緞時花衣料各種純絲毛葛各色絲紗義國錢包歐美絨氈毛氈各國名廠男女絲襪西服襯衣法國領帶眞絲手絹各牌毛巾各色絲洋線暨各種洋廣雜貨名目繁多不及備載新張期內如蒙惠顧敝行無任歡迎
綢緞發行 美利瓦尼
大連浪速町東頭一番地 天盛洋行樓上

蘇杭美麗衣料 歐亞流行服裝
家庭旅行用品 新式唱機唱片
應時輸入齊備 歡迎賜顧參觀
大連奧町五五番
德泰百貨店
代表電話二四一八七番

英國公使斡旋中 義亞情勢仍僵持
設置中立地帶說尚未証實 義國已動員七八萬人之衆

【亞比西尼亞京城十九日電】亞政府本日表示、亞國對於國聯、其軍隊、具有同樣的信仰、亞國將拒絕同意完全滿足義大利之請求、據聞亞政府首欲堅持義大利須服從國聯行政院會之請求、用友好方法、解決義亞間各種邊界事件云、

【羅馬十九日電】本日義大利婦女赴教堂祈禱、爲其應募準備與亞開戰之丈夫、兒子及戀人等祝福、此次動員者約七萬五千人至十萬人於必需時尚有二萬五千名之殖民軍可供使用、動員之進行、沈默而迅捷、表面上不見軍事行動、新應之婦女亦無熱烈表示、

【又電】義亞兩國仍在亞比西比亞京城繼續進行談判、外傳兩國對於設置中立地帶一事、已成立一部份妥協此說尚未証實、似非眞相、據聞截至目前止、並無任何義國軍隊開拔運往非洲云、

【倫敦十九日路透電】外相西門今日在下院發言、述義亞兩國爭案事、謂駐羅馬英大使曾悉義亞兵隊自在索馬利蘭邊界區域發生衝突後、義政府即在義國動員陸軍兩師、共三萬人、英大使又悉義政府取此戒備計劃、顯欲放棄與亞直接談判、以得和平解決之努力、據最近消息、義軍既未由其在瓦爭區域內久佔之陣線前進一步、且命駐亞義使與亞政府談判、英政府亦命駐亞英使巴敦竭力斡旋、使此項談判得告成功、報載義國已以哀的美敦書致亞政府於最近邊界事端發生後、即向亞政府提出抗議、並保留覓取賠償之權利、至於亞方則恪遵其一月十九日致國聯之公文、已嚴命前線軍隊不得續釁事端云、

【羅馬十九日電】各國間現方積極進行外交談判、以謀解決義亞兩國之爭端之重要談判係在亞國京城舉行、由亞皇親自與義國公使磋商、另一方面亞國駐義代辦阿富威克曾與交次蘇維治會晤、並由首相墨索里尼予以延見、蘇維治與阿富威克會晤時、曾申說義國所採取之軍事措置、至目前止、僅爲預防性質云、一般人相信此次爭端解決之方式、大約當在亞國與義屬東非洲殖民地交界處設置中立地帶、並由兩國會派混合委員會、以確定經過事件之責任、若干方面則以爲亞比西尼亞曾向各國購買槍械、關於軍備務當加以注意云、

【巴黎十九日電】各報均以爲義亞雙方談判現在亞比西尼亞京城進行、必能繼續不輟而兩國爭端可藉以和平解決、亞駐義代辦阿富威克昨向小巴黎人報駐羅馬訪員談話、謂義大利軍事準備、無可驚異之處、吾人對於義王與義相墨索里尼所發出之諸言、始終加以信用、亞比西尼亞對於義大利終以良友自處、即義大利亦以良友自況、要之亞國方面絕不危及一九二八一年之友好、此外晨報駐羅馬訪員、亦稱義大利之目標係欲保障其在東非屬地、勿受突如其來之襲擊、蓋以此種襲擊、既非亞比西尼亞政府所願出、而亦非其所能控制者也、

義法西斯黨 秘密會議
討論義亞爭端對策 兩國磋商劃中立區

【羅馬十九日電】以首相墨索里尼爲主席之法西斯黨最高議會、昨夜十一時開會、至夜半後一時始散、與會者皆誓守秘密、據衆推測、其所討論者、當爲義亞爭議與德國加入東歐公約二事、但會議後發表之公報、尙未言及上述問題、惟謂一月七日之義法妥協及里比亞與英埃蘇丹間、及義屬索馬利蘭與根雅間之邊境協定、業已核准云、

【又電】義大利對亞比西尼亞之照會、暫緩答覆、據聞亞國現又佔領希萊爾、巴黎方面認此項糾紛可以和平解決、據亞京電訊、則主張在維魯亞與吉羅古比間劃一中立區、按亞方近曾與義代表義西氏協商此事云、

【倫敦十九日電】英報以義亞糾紛事件消息、刊在重要地位、各大報均否認義大利提出最後通牒之謠傳、並稱義國已有意與亞團獲得解決糾紛辦法、『晨郵報』稱、義方正努力繼續外交接談判、以便和平解決爭執之點、『每日電迅報』稱、義國賠款與道歉之要求極易接受、不致喪失一國之尊嚴、此與土耳其對殺死英國軍官一案立時道歉相同、

【巴黎十九日電】據此間半官消息、法政府因義亞兩國在維魯亞之衝突、現決定增厚法屬索馬利蘭之兵力、法國決計採行各種戒備方法、以防免法領土受義亞衝突之不利影響云、

高惜冰抵綏遠談 新疆最近狀況
因迭次變亂民食困難 政費不敷將請發公債

【歸化十九日電】新疆省建設廳長高惜冰、十三日乘新綏車抵綏、計車五輛、同行者廿餘人、十三晚傅作義在省府宴高、高定十五日赴平、據談、晉京報告新省政情、並代表新省府歡迎顏大使、關於新省聘用外籍顧問、彼此行向中央呈報備案、各顧問履歷將寄到、新省民族複雜、年來省府致力於各民族之團結、已有成效、刻新省各廳設副廳長、即由各族分担、南疆情況甚好、新省迭次變亂、民食維艱、民間耕牛缺乏、省府由各地購牛、分發各縣使用、新省開支三千萬兩、刻稅收方面、已有一千三百餘萬兩、此次晉京、請中央發公債救濟、以後新省不再發紙幣、中央銀行如能在新發兌現幣尤佳、

各國濫用經費於軍備也云、

【日內瓦十九日電】軍縮會議取締軍器製造及販賣委員會、於本日在此間開會、到會者有二十一國之代表、中國、日本、依蘭、蘇聯、均在其內、該委員會之目的在討論美國所提出之取締軍器製造及販賣公約草案、蓋美國以爲在目前成立一軍縮公約既不可能、則深願迅速簽訂範圍有限制之公約也、今日委員會開會時、法代表表示美國所提議之計劃、屬於軍縮會議其他各委員會之各項計劃、互相關連、且謂將來如設立一軍備監察委員會、則不僅應監察軍器之製造及販賣、且更應調查軍事預算之公布云、義代表海軍上將羅斯波利則謂義政府對於取締或監察軍器製造一層、認爲難以贊成、義國以爲應將就一九二五年在日內瓦簽字之監察國際軍械貿易公約、加以注意云、

土耳其總統基瑪爾 連任已屆滿期
衆信可獲三次連任

【土耳其斯坦波爾十九日電】基瑪爾係於一九三一年五月四日當選、連任期四年、於本年屆滿、將由國會重行選舉、土耳其第五屆國會會期現定三月一日開始、大抵基氏必可三次連任總統、至伊斯美內閣則將於總統選出後、全體辭職、俾新內閣得於三月十一日出席國會、新閣人選現尙無從測知、

美陸海軍豫算 竟達八億餘萬
已經下院委員會可決

【華盛頓十九日國通電】美國下院撥出委員會、於十九日午前關於三億一千八百萬元之陸軍預算、開始最終審議會、對該項無何異議、當即可決、此項新預算若與海軍預算合計、則共達七億九千二百萬元、可爲空前尨大之預算云、

海關發表去年全國 白銀輸出入概況
出超二億五千九百餘萬元

【上海通訊】去年全國白銀流出、因種種關係、爲數極鉅、據昨晨海關稅務司署發表去年全國白銀出超二億五千餘萬元、記者探得各情如次、

出額數目

去年全國白銀流出共計二六七、三五五、四二三元、進口共計七、四一四、〇〇九元、出超額計爲二五九、九四一、四一四元、爲數殊足驚人、茲將最近三年來中國白銀輸出情形誌之如下、

年份	進口（單位元）	出口（單位元）
一九三二年	九六、五三八、八八九	一〇七、六四九、七七四
一九三三年	八〇、一三四、六七七	九四、一六八、九三六
一九三四年	七、四一四、〇〇九	二六七、三五五、四二三

國別統計

去年全國白銀輸出入國別、計（進口）由安南八、二六四元、香港四、八九八、〇四〇元、日本三〇、〇〇〇元、新加坡三、一二〇元、美國二、三五四、一〇五元、大連一〇、〇〇〇元、其他各國一一〇、四八〇元、合共七、四一四、〇〇九元、（出口）至印度二九、九〇七、〇一二元、英國一五六、八六〇、七五二元、香港二三、五六四、二五五元、日本一〇、五五〇、六五二元、荷蘭一一六、〇〇〇元、菲律濱三、二六七元、新加坡八〇五、九六九元、美國四五、五四一、九一五元、其他各國五、六〇一元、合計二六七、三五五、四二三元、又本市一埠去年計共進口四、五七一、五四三元、出口二三二、三四五、六八四元、白銀出超額爲二二八、七七四、一四一元、佔全國出超額十分之八以上云、

英國將舉辦 大西洋航空業
英美航空公司協同經營

【倫敦十九日電】航空次官沙遜今日在下院宣稱、帝國航空公司議開大西洋航空業務、今已定造飛艇一艘、俾飛於柏慕島與紐約之間、紐芬蘭之南海中、大西洋航空業務將由帝國航空公司與汎美航空公司協同經營、以阿索爾島、柏慕達各島爲停泊根據地、英方參與此事之事務、今方急速進行云、沙遜又答復問話謂柏慕達島地面亦大有組織、將在該地設一航空港、至於利用阿索爾須島、得葡當局之允可云、

粵航空黃司令 力謀改革空軍
分編驅逐爆炸偵察三中隊

【香港通訊】廣州第一集團軍航空司令黃光銳氏、日前視察歐美空軍歸粵以來、銳意努力改革空軍、頃據該航空司令部之消息、黃氏模倣各國之空軍編制、將現在部隊編成之大隊、已得第一集團軍核准增追加經費云、右編制爲在一大隊之下、設驅逐、爆炸、偵察之三中隊、目下爲養成飛行大起見、任丁紀徐爲驅逐隊長、謝莽爲爆擊隊長、馬廷禎爲偵察隊長、從事教練專門技術云、

軍縮委員會現討論 取締軍器製造問題
美國提議成立取締公約 英國外次謂其易滋流弊

【倫敦十二日電】「每日郵報」駐日內瓦訪員訊稱、售會軍械委員會本日開會、由丹麥代表史加文尼主席、此爲裁軍會復活之先聲、據羅斯福總統之發言人威爾森氏宣稱、美國於去年十一月間曾表示意見、稱無獲得確定的裁軍決議案之可能、但自該時以來。歐洲情勢已有重大變更、氏主張該委員會應接受美國所提之管理軍械草案、作爲討論之根據、委員會當接受威氏之主張、惟英代表外次斯丹荷勃氏指摘此項計劃、稱英國欲另行提出較簡單之辦法、氏稱監視製造軍械之繁複的制度、頗不適用、而採行輸出護照之原則、又易滋流弊、英國將另提議案、包括對於一切民用軍用飛機頒布護照之辦法、據聞美方對斯氏之演詞、大爲失望云、

【日內瓦十九日電】軍縮會委員會今日開會、討論美國所草取締軍火貿易及其製造之公約時、英代表斯丹荷勃發言、評詆美國所提出由國聯設立永久委員會統制貿易與製造之建議、謂過於複雜、碍難實行、國聯之任務爲使各國提出軍火貿易與製造之詳細報告、而非監管所造之槍砲數目、故英政府建議由國聯作必要之查問、並主張加入一條、凡含有軍火貿易實施出口執照制、實有未便之原則、蓋此種制度將鼓勵

殺林德伯幼子罪犯
浩普曼業已被判處死刑 三月十八日用電椅處決

【佛勒明頓十九日社電】一九三二年三月二日慘殺美飛行家林德伯幼子之前德國機關槍砲手浩普曼、本日經陪審官十一小時二十分之詳細審訊、最後一致判決浩普曼、應處死罪、並定三月十八日用電椅處決、法官聲明如被告律師欲起訴最高法院、可以稍緩執行、浩普曼在宣判時、甚爲鎭靜、但聞處死刑時頗呈不安、宣判時、林德伯已退出法庭、

美如有飛船五十隻 一日間可擊潰日軍
美國米其爾將軍之暴言

【華盛頓十九日電】如有航空船五十隻、二日間即可擊潰日本之航空船隊之論者、威廉米其爾將軍、雖値遞空號之遭難、但不肯放棄其航空船萬能論、十四日午前在衆院特許委員會之席上、極力主張航空放棄之不可、其要旨如左、遞空號雖然遭難、然俄然放棄航空船隊整備計劃者、可謂至愚、請觀遠東現下之情勢如何、如美國依然繼續其裁軍政策、則必成東洋某一國之攻擊標的、美國軍將來如有齊柏林號之航空船五十隻、力圖其防備之完璧、操縱得宜、即可一氣橫斷太平洋、對於東洋任何國家、可以進擊、並能使粉碎無餘、

林東海談 藏行印象
人民生活簡單樸實 交通不便貨棄於地

【南京通訊】國民政府於去年三月間派黃慕松專使赴藏、致祭達賴、外交部參事林東海奉命偕行、爲黃專使之顧問、陸行凡五閱月、至八月二十八日、始安抵拉薩、十月下旬、任務完畢、乃離藏經印度新加坡等處、迤邐回國、黃專使因在粵稍作勾留、定於今日由港乘輪北返、林氏則提前於上週由港啓行、十日抵滬、畧事休息後、即於前晚乘車抵京、當即晉謁汪院長、面陳一切、並擬將此行經過、撰具詳細報告書、記者昨午訪林氏於寓次、叩詢西藏政教及民間情況、並此行觀感、林氏當承表談話如次、

歷五閱月行數萬里 深受藏方優渥待遇

本人奉外部委派偕同黃慕松專使赴藏、致祭達賴喇嘛、去年三月二十八日由京啓程、歷五月之時間、跋涉萬里之途程、其間經過高山峻嶺、崎嶇小道、險阻備嘗、至八月二十八日始抵拉薩、十月初旬致祭完畢、乃離拉薩、沿印度回國、黃專使到加爾吉答後、以船期未便、乃假暇往遊尼泊爾國觀光、遊畢、復同乘德加大船赴新加坡、上月十六日本人乘原船回國、而黃專使則改乘萬豐隆船赴渣華遊覽、迨抵港後、復晉省與粵當局晤、現已定十三日由港乘輪返京、

西藏與中央感情隔膜、已達二十餘年、此次予等在藏、深受藏當局之優渥待遇、而藏民內向之情、尤爲殷切、多數均盼班禪回藏主持政教、以免失去重心、外間挑撥離間之謠傳、均去事實甚遠、

西藏軍官半僧半俗

西藏現下主藏政者、爲代理達賴喇嘛熱振呼圖克圖、其下爲司倫、噶倫、拉薩爲一行政區、內有四噶倫在區內辦公、並有四五六等軍官、西藏全境有官員三百五十名、半係僧官半係俗官、現有兵士約五千名、係由英國訓練者、近年來計劃增至一萬九千名、但爲經濟問題、或未能即時實現、在春碑各地方、有二英籍官員、及二十五名印度兵士、江孜地方、亦有英軍官一人、印度士兵八十名、藏政府近年爲謀物質建設、派遣四人赴英國留學、一習測量、一習電器、一習礦務、一習陸軍、但習陸軍者已去世、其習電器者、現計劃在拉薩設力廠、一部份機器已由英運到、西藏因多山河流亦頗多、可藉以發展水電力、西藏全境未有電燈、將來此項機器完全到達安裝後、當可大放光明矣、

交通梗阻聯絡失效

西藏爲西北一大富源、與中國關係極大、然自入中國版圖、千數百年至今仍未受聯絡之效者、實以交通不便、爲其最要原因、吾等此次由陸路行曾經過逾海面一萬四千尺之崇山峻嶺、出西藏時、又經過喜馬拉雅山、步履艱難、時有懸崖險阻、至藏中內地交通工具亦極缺乏、陸行祇賴駝馬、水上用皮船、皮船多以羊皮聯綴爲之、間有用牛皮者、至大不過容十人、橋樑工程亦簡陋、一遇山洪暴發、時有斷折之患、通訊機關尙未設置、全藏竟無一中國郵局、居留漢人欲與內地通信、須用西藏郵票或印度郵局寄遞、且均假道印度南洋、故由藏都拉薩與上海通信、至快非六星期不達、拉薩亦有電話局、惟爲英人所辦、與中國本部通電、亦須假道印度、以達香港、每字須費三元餘、普通人民均無力利用、（未完）

讀者快覽

——日曆——
○二月廿一日星期四（舊曆正月十八日）

——氣候——
○西南風（晴）
○各地溫度（廿日上午十一時）
大連 四度
旅順 五度
營口 四度
奉天 一度
新京 ○、二度

——無線電——
午前六時三〇分 無線電休操
午前一〇時〇分 經濟市況
自東京 公設市場價目
正午時報
午后六時 新聞 告知事項
職業介紹事項
午后三時 新聞

劉峙請寧府撥欵 開發豫省礦產
經委會本年計劃已定 將無法另行籌欵開辦

【南京十九日電】劉峙等前向中央提議、請求撥款開發豫省煤鐵金各礦案、經中政會核交國府、轉飭經委會與實業部會商辦理、現經委會以本年事業計劃已定、目前尙無法另籌款開辦、特與實業部議、先由該省確定所擬開辦各礦之詳密計劃及預算等、呈報中央、以便詳細研究、將由行政院轉飭該省府知照、

瀋陽電影院 廿二日至廿五日
上海小姐
天一影片公司全部對白有聲巨片
楊耐梅 宜景琳 李麗蓮 孫敏 馬麗芬 陸麗霞 王慧娟 主演
無影翩翩蝴蝶醉花 歌聲妙 燕語鶯啼 說不盡的旖旎風流 寫不盡的哀感頑豔
曲折美妙 深刻細膩 堂皇富麗 悠揚妙曼

華文打字機 歐文打字機
▲附屬品俱全版實並修理▼
盡人無不稱揚
謄寫版 油印機
效用暇邇馳名
大連市大山通
小林又七支店
電話 二、四四四二 二、六〇四三 二、七九六四 振替大連九八四番

感冒解熱特効藥

實効散
風呀任你吹罷！傷了風還有實効散！
定價
全國有名藥店均有出售
天然堂
NO129

新世界有聲電影院
正月十八日起只映四天
殘春
明星公司出品 主演 鄭小秋 徐來
下期准映 兒女英雄 友聯公司出品武俠巨片
加演有聲滑稽王

由四十歲起到中老年者如須常備之聖劑
不老回春精力增進秘藥
青春之泉
（若返秘訣·說明書進呈）

藥價 十日分三円 三十日分七円 六十日分十三円
全國有名藥店均有
朝鮮製藥合資會社 京城長谷川町

瀋陽大西關大街同德堂後院
天光電影院
（日場）二至四〇五至七（夜場）八至十
今天日夜開演 十九日至廿一日止
國門之戰
冰山雪地 捨身疆場 槍林彈雨 勇士殉職
寫盡戰地之寶景!! 表露戰爭之酷殘
全部有聲歌唱對白悲哀鉅片
桃李劫
請注意放演日期
傷心怵目！ 刻骨斷腸！
比魚光曲更苦 比姊妹花更慘
電通公司處女出品

經濟

海外各地大條均上漲
材料強鈔票急騰
買風大振大豆價暴漲
其餘餅油高粱亦皆強

【本埠專訊】海外大條、倫敦漲十六分五、紐約漲二分一、孟買落十六分三、英美漲一仙四分一、美日漲七仙、中美漲七十五仙、大洋一百三元五角、匯申一百一元九角五分、匯塲一百一元、上海標金穩弱、鈔票放盤一百二十八元、四角大價一百二十八元九角、小價一百二十八元一角、收盤一百二十九九角、安四百三十七萬元、大豆因日商及華南帮盛買、故銀價漲因亦無利、於是演成暴騰狀態、豆餅因日商買而提、豆油因外輪帮買進而昂騰、高粮因北地帮買呈强調、

【上海二十日電】倫敦大條現布二十五片、期市二十五片八分一、買品多、賣品少、投機帮、於大價時、買利者賣、暗盤美國以公定價買、紐約大條現市、五十五仙四分一、加拿大定期三月放盤五十五仙廿五、收盤五十五仙三十、五月放盤五十五仙六十五、收盤五十六仙七十六、七月放盤五十六仙十五、收盤五十六仙三十、九月放盤五十六仙七十、收盤五十六仙七十五、孟買大條現市六十盧比十六分三、英美匯兌四弗八十八仙八分七、美日匯兌廿八弗五十三、中美匯兌三十七弗五十、標金放盤九〇三元、大價九〇五元七角、小價八九九元五角、收盤九〇〇元七角、

【又電】海外銀價帮漲及中央掛牌金單位改落、當地帮雖肯賣、標金小價大手帮俱有買意、日銀想買市匯、沙森步步買先令、現銀入口獎賞及變更出口稅、一般觀銀強意見不同、註華美國公使談話、美國銀政策恐能變更之入電、

【又電】標金低處與培初以及其他空戶知足者屢次補進、金價起勁較大、然而僅不過空者訂空、新期三存仏寥寥無幾、回頭處賣聲依然高大、金情頭沈、外匯華商方面之賣風雖不若之盛已然星々可見、中央及沙森今日少存先令、大連帮多出東匯三月期市空至一三〇、九三七五、收盤之際朝鮮銀行出匯妥一三一、二五、

東匯自二月期起碼每期口各差七五〇、

本年特產界之豫測
德購買否並無甚影響

大豆行情、因豫料減收、並本年度特產界如次、歐美使用旺盛、故價格益漸上騰、然綜合各方面之意見展望

△去年度前年度需給大勢與本年度之比較（單位公噸）

	前年	去年	本年
推定實收量	四、三六七、八八〇	四、六〇一、〇〇〇	三、五九九、五三〇
輸出總量	三、四〇四、八二三	三、六四一、四六六	二、七九九、五三〇
國內消費	八六三、六〇七	九五九、五三四	八〇〇、〇〇〇

本年度輸出可能量、不過二百八十萬噸、以之與前年度比較、則豫料減收如左、

比前年六〇五、減二九三公噸
比去年八四一、減九五六八噸

△本年度輸出豫想、

一、輸出日本之大豆餅今後行情如不昂騰則本年度大体可望比照前年程度之輸出、惟地方農地方農村陷于困態、一方米價昂、硫安亦昂、豆餅較賤、今後縱然價值優昂、倘能無沮乞需要、推定大体尚可與前年相等、

二、中國與南洋、已大激減今後減少無疑、

三、豆餅向歐洲輸出、比向美國者尚形增加、故今後對歐美全國、恐有增加之勢、

輸出歐洲大豆之數量、不過九四四、五七一公噸、然去年十月輸出歐洲約十八萬公噸、十一月超十二萬公噸以上、但月間、既實現輸出三十萬公噸、其後十個月、估計爲六四四、五七一公噸即平均一個月不過六萬四、五千公噸之少量、而歐洲除德國需用外、尚需六七十萬公噸、故結局本年度大豆向德國輸出量、應可估計爲三十萬公噸、比去年優越三分之一、

以上輸出豫想結論、本年度△今後之展望、大豆以外之雜糧亦更減收、此所以使大豆行情堅挺、即今後市價、亦趨于昂騰之一途、

一、本年度大豆輸出歐洲、而于滿洲市況無甚影響、即歐洲不買、產地行情亦難低、倘一出手、即有行情躍進之傾向、

二、現在滿人使用旺盛、因比歷年寒氣緩和、固然上市以後、輸出商即應停購乃因實需者與國戶之收買故行市日漸昂騰、

要之本年度大豆行情、因豫料雜穀供給不敷、收成不旺幷無關於德國之購買力如何一般農民對於近來之昂騰、亦非所豫期也、

克東縣石材有望

【齊々哈爾特訊】克東、爲救濟農民起見、着眼及石材之掘取、由總局調查品質並考究使用方法、已判明適於鋪々鐵道之用、往齊々哈爾之福山、中野、深谷、川原四氏、共同出資二萬元、決定設立石材採掘會社目下正向各方交涉中、

去年度奉天
消耗木材

奉天去年度由各地運達木材總數量爲十一萬四百八十一噸、由此中再向附近分送者六千二百三十八噸、奉天所到木材中最多者、試觀去年十一月底之合計、由安東四萬五千九百十八噸、京圖線直送二萬四十噸、由新京八千七百八十九噸北滿二千九百八十三噸之比例、除分發送至他處外、消耗於奉天市街者、十萬四千二百四十三噸每車以二十三噸換算、計消耗四千五百車强由安東、京圖線、新京、北滿四處向奉天輸送、十一月底止統計如左、

安東	四五、九五八噸
京圖線	二〇、〇四〇噸
新京	八、七八九噸
北滿	二、九八三噸

去年台灣水產品
產量總値激增

【台灣特訊】台灣地臨海中、水產品異常發達、据該地總督府殖產局水產課報告、最近一年來水產總數量、値一千五百九十三萬九千餘元、較前年增加二百萬元、記者、爰採錄其各種統計如下、去年全年漁物、計拖網漁船三七六五、六五六斤、價値三六八、八〇一日金、較前年增加一一二九。二七六斤、價値增加三、一七〇日金、手操網漁業二一、二五二、四一七斤、價値一、七五六、八七六日金、較前年增加七、一六三、三〇一斤、價値增四〇七、五一五日金、手操網漁船台北州有七三二艘、綆數四、〇九一噸、新叉州七二四艘、共六四八噸、台灣之近海漁船一二八五艘、船員一一、五一六人、漁獲物四〇、五〇二、四八五斤、價値四、五二一、二六〇日金、漁船較前增加七〇艘、船員增加一、八〇四人、漁獲物增加五、一七一、二九三斤、價値四九〇、〇四二日金、而水產養殖亦發展、養殖塲池魚共獲二九、八二七九、八六斤、値三、三三三、八三二日金、較後年亦增加一五、〇五、三一七斤、値九三、〇二三日金、沿岸養殖漁獲物、共爲四八、七九四、七六一斤値三、八六〇、六四〇日金、較前年增加一五、三一七斤、値八三三、二〇七日金、珊瑚業漁獲物、共二、七七八三九〇貫、（每貫合六斤四兩）五三六兩（每百兩合十二兩）價値二〇八、一七〇日金、較前年增加一七五貫四六四兩、價値增加一〇三、九八一日金、此外如水產製造、總價値一五〇八、四八〇日金、較前年增加三六八、八一八日金云、

意大利禁止
過剩品輸入

【羅馬特訊】意大利政府奉莫索里尼首相命令、從事調查國內各市塲、商品存積狀態、結果決定今日發令暫時禁止小麥、麥粉、冷凍肉、絕綢製衣服、特殊鋼鐵、無線電、電燈泡等之輸入、係基格安定批發及小賣商、防止外國品之傾銷政策、禁止輸入商品存貨減少後、當然解禁、

工業發展需煤漸增
撫順煤產最多

【撫順特訊】日本內地之軍需工業膨脹、與滿洲國內需要增加、同時撫順煤自產地發送至本年一月、有二萬七千七十九車云、八十一萬二千三百七十噸、超出空前紀錄而其間古城子出煤並不甚、旺惟滿洲特產運市不甚活潑、而滿鐵本線貨車轉運、却甚順調、各礦場裝載良好、故有前記最高紀錄之發送、可爲最近五年間、最高發送紀錄、將其順序列左、

年月	車數	噸數
本年一月	二七、〇七九	八一二、三七〇
去年十二月	二六、八九九	八〇六、三七三
前年三月	二六、四二一	七九二、三三九

統觀五年間、一月發送突破八十一萬噸、撫順煤礦創立以來以本年爲最初期、按全体產額從來最高額、爲昭和四年度之七百三十一萬噸而本年度尚逾獨其上、有七百五十萬噸之實績大抱樂觀云、

全華糖業概況
滬市去年進口量較增
據滬商品檢驗局發表

【上海特訊】實業部上海商品檢驗局、昨發表去年度全國糖業狀況、茲爲分誌如下、

◆各省糖業振興現狀◆

民念三年之進步、雖無顯著之進步、然亦不無吾人値得注意之處、例如廣東省政府之訂立振興蔗糖計劃、實施糖貨統制、將一切製糖工業、收歸省營。江西省政府發表大規模之建設計劃、所擬舉辦之五工廠、製糖亦列入其中、決定以七十萬元爲資本、三十萬元爲流動金、四川省政府聘請國內專家赴該省考察實業、對於製糖一項、亦頗進改決心、各省當局重視製糖工業概可想見、惟以上各項計劃、除廣東一省、正在積極進行、並辦有相當成績外、其餘尚無充分之發展、

◆粵省糖產最爲發達◆

廣東現劃定四廿種蔗區域、先由省當局供給蔗本予農民、收獲時再出資出賣使農民有利可圖、故領種蔗田者甚多、現全省已有蔗田四十餘萬畝、其蔗種或購自菲島、或出自省立農業試驗所、現已成立製糖廠四所、機器購自英國、捷克、白蔗糖人廠迨製成節砂白糖止、併需十小時、預計中可產糖八十餘萬担、所用燃料、係蔗渣代替煤斤、製造粗砂白糖一担、計需成本十元、運至上海後、可售十六元五角、獲利之鉅可知、近年西南各省、已改食廣東糖廠所製之糖、且聞該省當局、尚在積極計劃擴充、力謀福蔗城之推廣、製糖之工業增設、果能如是銳意進行、則廣東糖業之勃興、爲期不遠矣云、

◆本市去年輸入數量◆

去年中國糖業、就上海進口而論反比前年爲多、其增加原因、殆市人民生活程度日繁、耗糖之量漸多。及前日鬃氣沈沉、日糖於是源々進口所致、計一月份爲八一、一八八、九三公担、二月份六五、〇六四、四六公担、三月份七八、三四一、四五、公担、四月份、四六、三〇九、一六、公担、五月份五六、三四七、〇〇公担、六月份四五、四〇五七八公担、七月份一四三、二八六、九九公担、八月份一七三、一、五六、公担「九月份一〇九、七六六七、六六公担、十月份一五八、三九八、四、十一月份、一六四一八四、六九公担、十二月份八四一四四、〇六六公担云云、

商況電訊（二月二十日前塲）

▲大條與匯兌▼

倫敦大條	二五片〇分二
期市	二五片九分一
紐約大條	五九仙四分〇
孟買大條	六二盧比一六分三
英美匯兌	四八八仙八分三
美日匯兌	二八弗五〇
中美匯兌	三七弗五〇
英日匯兌	一八仙八分一五
英中匯兌	一志二片三分一
英法匯兌	一志六片二分一
斯切爾股票	七三法八一八
美棉換算	三六弗二分一
現市	一落五十錢 一二仙六五

▲大條與匯兌▼（二月十九日後塲）

倫敦大條	二四辨士〇分〇
又期市	二四辨士六分〇
紐約大條	五九仙四分一
孟買大條	六二盧比六分三

▲特產發送▼（二月二十日前塲）

	大豆	高粱	豆餅	雜穀
◇開原	一車發	—	一車	—
◇新京	一車	二二車	—	一八車
◇公主嶺	五車發	七車	七車	—
◇四平街	—	六車發	二車	一車
◇大連	一〇車到	一七〇車	三車	五車

◇哈爾濱大豆　三月 一、三〇〇 一、三七五　四月 一、三八五〇 一、三〇〇　五月 一、三〇五〇 一、三四〇〇
◇哈爾濱小麥　三月 一、七〇〇〇 一、七一五〇　四月 一、七〇〇〇 一、七四〇〇　五月 一、六九〇〇 一、七二七五

▲本埠特產▼（十九日前塲）

◇大豆　現市 五、二六 五、三二　二月 五、二三 五、二八　三月 五、三二 五、三六　四月 五、三八 五、四四　五月 五、四五 五、五〇　六月 五、五四 五、五七

◇豆餅　現市 一、五五〇 一、五六〇　二月 一、五七〇 一、五七〇　三月 一、五七〇 一、五九〇　四月 一、五八〇 一、五九五　五月 一、五九五 一、五九五　六月 —

◇豆油　現市 一七、〇〇 一七、一〇　三月 一七、〇〇 一七、一五　四月 一六、九五 一七、一〇　五月 一七、〇〇 一七、一〇　六月 一七、〇〇 一七、〇〇　七月 —

◇高粮　現市 四、二九 四、三一　三月 四、三六 四、三五　四月 四、三九 四、三六　五月 四、四七 四、四四　六月 四、五二 四、五〇　七月 四、五八 四、五三

◇支加哥小麥　現市 九六仙四分一　本期 九一仙八分七　遠期 九〇仙八分三

▲印棉換算（漲五十錢）　乔哥瀰 一四九盧比　布牢其 二四九盧比　哥姆拉 二二二盧比

三月 二仙四四　五月 二仙五三　七月 二仙五八　十月 二仙四九　十二月 二仙九五　一月 二仙五七

◇東京棉系　一期 七四、六〇 七二、四〇　二期 —　本期 二三、〇〇 二三、〇〇　遠期 二七、六〇 二七、五〇
◇神戶餅　三月 — 四、五七　四月 四、六〇 四、五六　五月 — —
◇神戶匯兌　日美買 二八弗 二六分七　日英買 一志二片 一六分〇　賣 一志二片 六〇分一
◇橫濱生系　本期 六二六 —　遠期 六五七 —
◇大連股票　九品 二〇、一〇 二〇、一〇
◇同短期　五品 一九、八〇 一九、七〇　豆新 二三、三〇 —　錢鈔 二二、九〇 —　東新 二六、三〇 二六、九〇　高 二六、九〇 二六、〇〇　日產 九一、七〇 九一、三〇　朝新 二七、三〇 —

▽滿洲行市（二月二十日前塲）▽

◇奉天奉票對金票　現市 —
◇奉天國幣對金票　現市 一〇、八五 一一、一〇　遠期 八九、九〇 八九、八〇　前期 九〇、一〇 八九、八〇　安數 六三萬
◇奉天鈔票對國幣　現市 一四、八〇 一五、四〇　遠期 一五、〇〇 一五、四五　高 一五、五〇 一五、二〇　安數 六萬
◇哈爾濱國幣對金票　現市 二〇、六五 二一、一〇　定期 一〇、六五 —　朝期 一〇、六五 —
◇開原國幣對金票　現市 二、九〇 —
◇安東國幣對金票　現市 一一、一〇 一一、一〇　匯兌 一二、七六、〇〇　本期 一二、〇〇 —　遠期 — —　國幣對大洋 八二、五〇　煙台匯 一、一八〇、〇〇

▲本埠銀價▼

現市 一二八、四〇 一二八、九五　高 一二八、九五 一二八、一五　成交數 三三〇萬
期市 一二八、四〇 一二八、九〇　高 一二八、九〇 一二八、一　成交數 四三八萬

◇銀價掛牌　金票對小洋 一〇一、四五　鈔票對小洋 一三〇、六〇　大洋對鈔票 一〇四、三〇

△商品市場▽

◇大阪期米　現 三〇、六六　中 三〇、八九　期 三一、一二 / 現 三一、一二　中 三〇、八二　期 三一、〇〇
◇東京期米　現 三〇、六二　中 三〇、八一　期 三〇、二三 / 現 三〇、五二　中 三〇、七一　期 三一、一六
◇仁川期米　現 二八、〇八　中 二八、二七　期 二八、四九
◇大阪三品　二月 二一、五〇 三月 二一、五〇 四月 二二、三〇 五月 二一、三〇 六月 二一、三〇 七月 二一、八〇 八月 二一、三〇
◇同收盤　二月 二一、四〇 三月 二一、九〇 四月 二一、二〇 五月 二一、二〇 六月 二一、四〇 七月 二一、七〇 八月 二一、〇〇
◇大阪人絹　本期 六七、〇五 六七、九五　遠期 六八、二〇 六七、〇〇

▲本埠錢市▼

現市 收盤 九〇〇元七角

◇上海標金　昨日收盤 九〇五元七角　今日放盤 九〇三元〇角
大價 九〇五元七角 九〇五元五角 二元七角 五元五角 五元七角 〇元五角 二元九角
小價 八九九元五角 八九九元八角 九〇三元〇角 〇元〇角 二元〇角 四元五角 一元〇角 四元八角

◇中央銀行掛牌　金單位 一元八兩五分五　英匯 一先令五辨士八分七　美匯 三六元八分五

◇上海外匯　日匯 買 一三一兩二〇分〇 賣 一三一兩二〇分一　英匯 買 一先令六辨士八分七 賣 一先令六辨士六分七　美匯 買 三七元八分一 賣 三七元二分五

實英匯兌 四元八八仙八分七　美日匯兌 二八元五三分　中美匯兌 三七元五〇分　斯切爾股票 三六元二分一　神戶日美匯兌 二八元二分一　同日英匯兌 一先令二辨士〇分〇

▲定市▼

早市 放盤 一三八四〇 收盤 一三九〇〇 所成數 最高 一三九〇〇 最低 一三八二〇
晚市 放盤 一三八五〇 收盤 一三八九〇 所成數 最高 一三九〇〇 最低 一三八二〇 二月二六日 四三七萬

時間 金換鈔 鈔換金
十時 一三八四〇 一〇〇、五五
二時 一三八四〇 一〇〇、五
二時半 一三八七〇 一〇一、〇〇
三時 一三八〇〇 一〇一、七〇
三時半 一三八〇〇 一〇一、六〇

◇大阪棉花　二月 二一、六〇〇 三月 二一、三〇〇 四月 二一、一〇〇 五月 二一、六〇〇 六月 二一、七〇〇 七月 二一、八〇〇 八月 二一、五〇〇 / 同收盤 二月 二一、九〇〇 三月 二一、七〇〇 四月 二一、七〇〇 五月 二一、四〇〇 六月 二一、六〇〇 七月 二一、八〇〇 八月 二一、八〇〇
◇大阪人絹　本期 一一、一〇〇 　遠期 六七、九五 六八、〇五　一期 七四、一〇 七一、七〇

◇大阪期米 (後塲)　現 三一、五〇 中 三一、七〇 期 三一、〇〇
◇東京期米　現 三〇、七〇 中 三〇、六〇 期 三〇、五〇
◇仁川期米　二八、〇三
◇大阪三品　二八、四〇 二八、〇四

▽滿洲行市▽

◇大連股票　九品 一九、九〇 一九、八〇　五品 一九、七〇 —　豆新 一三三、〇〇 —　錢鈔 一三九〇 —　東新 一三六七〇 —　高 一三六〇〇 一三六七〇　日產 九一、四〇 —　朝新 二六、〇〇 —
◇同短期
◇奉天國幣對金票　四一六萬
◇奉天鈔票對國幣　現市 一二六、〇二 一二五、六〇　定期 一二五、八〇 一二五、六〇
◇哈爾濱國幣對金票　現市 一二、六〇　現市 一二〇六〇
◇新京國幣對金票　現市 一二、六〇 一二、六〇
◇安東國幣對金票　二二五〇
◇哈爾濱大豆　三月 一〇〇〇 四月 一〇〇〇
◇同小麥　四月 一七四、五〇　五月 一四〇、〇〇

◇東京綿絲　本期 二三〇〇 二三七〇　遠期 二八〇〇 二三八〇
◇橫濱生系　六六一六 六五〇
◇神戶餅　四、六一 —
◇同收盤　四、六〇 —
◇大阪綿絲布現物　四六、三　龍C 六九五　車人 八三〇　鷹島 五三〇〇　扇面 七〇〇〇　福助 二〇〇〇

◇大連行市　現市 一三九、〇〇 一三九、八五　高 一三〇、二五 一三九、三五　遠期 一三九、五〇 一三九、八五　高 出來高 八〇萬　出來高 三六八萬
◇錢鈔　掛牌　金票對小洋 一〇〇、五五　鈔票對小洋 一三〇、五〇　大洋對鈔票 一〇四、二〇

大連市奧町五三番
源盛德茶店
電報掛號五七七七
長電話六七一一番

本廠自製

清香茗茶紅綠諸品
客帮茶莊代理諸
茶樣或蒙惠承索
手續敏捷發奉
迅速

双美人牌面粉

最能使心神爽快！

美麗的玉顏！
艷麗的肌膚！

不使妳的肌膚粗草、能感覺心神爽快、勿論入浴或者洗臉不得缺的柔肌美化料

品質第一

東洋一の大化粧品工場
東京・大阪
中山太陽堂總本店謹製

各地新聞

掃蕩東邊遁帶股匪 我軍節節勝利
省縣兩境連日搶案迭聞

【奉天】第一軍管區司令部。近據所屬各部。剿匪情報如左。

為掃蕩柳河東部一帶匪徒。於九日早由孤山子出發之步兵第七團迫擊砲連。是日夜間。在小通溝得知。雙全紅軍等合股匪約六十名。在亂檗崗潛伏。當即往剿。翌日拂曉。將該匪等包圍。戰約三小時。匪向西方潰去。此役匪死三名。傷多數。鹵獲步槍一支。子彈十五粒。官軍無恙。

又訊周太平匪約二〇〇名。於一月下旬。受第二軍管區之討伐。由濛江那爾轟向某方撫松縣境竄去。爾後在那爾轟部移防現仍在該地一帶蠢動中云

奉天西關警察署管界。大西關下頭路南。門牌一八二號。匪芳園後院。王穆庭家。於本月十八日午後七時半。闖入匪人二名。一匪徒手。一匪持八音手槍。入屋後。向事主逼索財物。結果搶去銀手鐲二付。包金手鐲一枚。金手鐲一枚。以及事主之岳母金手鐲一付。重二兩。（洒豐茂製）搶畢出門逃竄。遠揚無踪云。

奉天瀋陽縣界。三區柳匠屯。警察署管界。大溝村住戶李雨春家。於本月十七日午後十一時。突去匪人三名。二匪持手槍。一匪持木棒入屋後。百般威嚇。逼索財物。結果搶去銀手鐲一付。（重二兩）國幣二元。並將家人李殿元。李鳴山二人綁走。向西方逃竄。該管警署據報後。當即率警八名。根踪追出。行至遼陽縣署沙河沿村。與匪接觸匪勢不支。將人票釋下。遠揚無踪云。

教界消息
頒發禮教概要 征集學生作品

【奉天】奉天省公署。近接到友邦日本熊本縣第六師團司令部公函。於本年三月十日。為舉行陸軍卅週年紀念日典禮。該署為介紹日滿親善。更一層起見。特徵收滿方兒童作品。該署准函後。已飭由教育廳。向省市縣。立各級學校。共徵集習字二百五十頁。圖畫二十五頁。中小學校教科書。各數十冊。定於日內徵齊。即向上列地點郵寄云。

奉天省公署。教育廳。最近編制禮教概要。已印出一千五六百冊。近特發送日滿各文化機關。及新京各部院。並省市縣。各機關。以及各級學校

全市商號盈虧
關閉者十一家新開僅兩家

【奉天】舊歷年關以至元宵節期間。向為各商號結算賬目之期。對於營業之盈虧。均須清理。以定本年營業之開閉。本月十九日止（即舊歷正月十六日）據商務會發表。所有關閉商號。已達十一家。新開設者。只有兩家。茲特分誌如左

△關閉各商號列左

一、義和隆肉菜商。二、慶記號陳魚商。三、義興厚估衣商。四、義興北估衣商。五、太平洋行雜貨商。六、同豐源帽莊。七、永合長綢皮做房。八、義太法豆油商。九、義長號估衣商。十、毓順東洋貨莊。十一、利生和。

△新開設商號列左

一、福興恒鐵工廠。資本金七百元。二、永興店。資本金一百五十元。

命舘與飯舘 祝融稅駕

【奉天】大南城門外。西順城街。門牌四四號。知機命舘術士梅林翰。住有平房一間。於本月十八日午後十時。因電線走火。一時火光大作。幸經商會消防隊聞訊赶至撲救得快。僅延燒門窗少許。幸未燎原。亦云幸矣。

【又訊】馬路灣附近。九緯路門牌六號。韓秀飯館。後院堆有樹枝亂紙一堆。於本月十八日午後七時四十分。不知因何失慎。由該樹枝堆起火。延燒木板房五間。損失三百餘元。以及屋內物品等損失百餘元。嗣經各消防隊赶至積極撲救。方始火熄云。

市署裁留調查員

【奉天】市政公署。近對於去歲臨時僱用調查員四十五名。刻下任用期間已滿。本擬一律解僱。又因各種稅務。尚須繼續調查。近特決定。在此調查員內。裁去尹文嘉等十二名。留用常法明等三十三名。為該署財務科臨時調查員。辦理一切稅源及官產土地等調查事宜。刻已明令發表云。

警廳長訓勉職員

【奉天】瀋陽警察廳廳長齊恩銘氏。近為訓勉所屬。勤慎公務起見。特於本月十九日午前九時。招集該廳內各科巡官以上職員訓話。對於公務一致向上。而免有誤厥職云。

樋口指導之哀榮
前在五常堡剿匪榮譽戰死 昨在哈軍官街開慰靈大祭

【哈爾濱】滿洲建國之後。為改良各縣警政起見。凡各縣警務處所均派有日系警務指導官。負指導改良。以期完善。此等日系警務指導官。因負有改良警務之重大使命。故遇事必身先士卒。以作表率。惟槍彈無情。當之者即有生命危險。故此為國捐軀。以身殉職者。時有所聞。本月十一日。五常堡一帶。又以匪警見告。當由濱江省所屬之為五常縣警務指導官。日系警佐樋口三次郎。率帶長警。前往剿擊。惟該股盜匪。先占據優良地勢。憑藉民房。以作屏帷。與官兵抵抗。官兵雖明知進攻困難。然以責任所在。不能輕於放棄。是以仍然奮力猛進。與匪對抗。樋口指導官。當奮不顧身。勇往直前。以期突破匪人之陣地。乃不幸為流彈所中。戰死沙場。其忠勇之誠。實屬令人欽佩。哈市日滿各要人得訊之後。除增添援軍。協同當地軍警。消滅該股盜匪外。以該警務指導官。為國捐軀。以身殉職。實堪昭我。亟應開會追悼。以慰英靈。而昭激勸。因此特於昨日（十五日）下午三時半。假南崗軍官街。前警官高等學校內址場。開慰靈大祭。當時日滿各要人。如安藤特務機關長。金警察廳長等以次各要人。均行蒞場參加。一時該處附近一帶車馬水龍。極形熱鬧。下午四時許各界要人。先後到齊。乃實行開會。當由安藤特務機關長主席。先向蒞場來賓致謝。次報告樋口警務指導官之歷史。及此次名譽戰死之壯舉。然後依照預定慰靈祭禮節。次第舉行。首由主席。及日滿各要人代表等。分至香案前。添香致敬。次有日本僧人八名。各持法器。誦經超渡。再次任各界參加之人。隨便進前行禮。後由主席致答謝辭。大致謂當此天氣嚴寒。冰雪滿地之時。承滿洲國各官憲。及日側各臣民。惠然來臨。參加慰靈盛典。不惟剿匪戰死之樋口指導官。感激泉下。即敝人等。亦榮幸非常。謹此代表。向大家致謝云云。時已下午四時半遂行散會矣。

白晝活見鬼 死鬼叫娘
母氏應聲而氣絕

【承德】旱河岸戲樓西。住戶林姓孀婦。年將五十。生二子一女。長子名致富。年三十許。其女已嫁。次子名致祥。年二十三。於客歲廢歷正月初七日晚。赴省公署前。看本報慰安讀者電影畢。轉回歸家。因燃燈無油。以致使油添之。不幸以致油筒爆炸焚。伊子致祥。因解救不及而斃命。事之經過。曾誌本報。至今正初七日。為伊子一週年忌辰。該氏備冥錠紙錢供品等。正哭祭之時。忽聞伊子大呼媽。其母應聲。旋見子由外而來。該氏以為其子復活。遂抱而不放。大哭多時。經伊兒婦等勸解。孰料該氏氣息漸微。立又遣人聘請佟巫婆。焚香問神。亦謂是其子活拿。不能醫治等語。未幾竟與世長辭。此事實屬奇異。究係何故。不得而知。故載報端。以供研究云。

教育局會議
討論進行事項

【海城】縣教育局長韓連昌。當於十五日。午後二時許。假縣公署會議室內。特召集縣視學。及禮教學務各股長等會議。為討論關於本年度。對於教育學務。應予進行之一切事項云。

偷兒光顧洋服店
盜去貴重物品 損失五千餘元

【哈爾濱】道裡中央大街。邊特洋行。為本埠著名摩登洋服店。營業頗為不惡。不意竟引竊賊之窺伺。昨晨九時許開店之頃。同夥發見貨物零亂。情知有異。遂報告經理。詳加檢點。計被竊去皮貨若干。價值五千餘元。及國幣一百三十元。當即報告該管警察署。據警察偵查結果。判明竊賊係由大安街進入該行院內。乘人不備。潛入屋頂。由天花板降下當將貴價甚鉅之黑狐皮十三張及其他貴重皮張十餘件。及國幣一百卅元。盡數攜去。按此項竊賊之行徑。似與該洋行貨物情形素悉無遺。以故能於寅夜之中。竊去價值數千元之皮貨也。同時該洋行之鄰店別里結遜商號。於是日夜僅餘庫存國幣四元金票三元。亦被該賊一掃攜去云。

地畝局改正辦事手續

【哈爾濱】特區地畝處。自改稱地畝管理局直屬財政部以來。一切事務。均有改革。現將收租科已取消。並為捷便收納手續計。對於地主之納租。原至局內交納。現改由該局發給納入通知書。可直接持書至中央銀行交租款。以前因關于土地租金。全年一期繳清。現改為一年分四期交納。以先地畝處曾設有公証事務所。地主在登記地點之先。須由公証。公証而後持証明書至處登記。現在取消此項手續。地主此後可直接至該局呈請登記。及聲明轉移等項。呈請登記書。由該局事先發給。並將保証登記取消。此後無保証可登記。而對於轉移手續費。亦特別減。云。

貸款銀行開幕
資本金一百萬元 市內住民貸款准許拾元 但均須覓有相當保証人

【哈爾濱】市立貸款銀行最近期內。行將開幕。該行之組織。及其業務之監督。業經政府委託大哈爾濱市署辦理。該行設立之宗旨。頗為廣大。將予哈爾濱所有市民資財之協助。及改善北滿經濟狀況。其基本金。頗形鞏固。足以助成在滿外人擴充貸款業務。蓋該行以新京著名之貸款會社。（名為聯合會社）及滿洲國政府撥給之款項組織之。其基本資金。為國幣一百萬元。該行擬先行舉辦貸款業務。對於所有認納。定一股票。均准其零星借款。股票價格對市內住民定為國幣十元。四鄉住民定為國幣五元。該行認股者每人均有貸借國幣一千元之權利。但須交可靠之保証書。或簽訂期票現行之財產抵押及金錢保証方法。市立銀行概不承認。滿洲國政府鑑於本埠住民之不富裕者。擬准其交納股票時。不必一次交足。可分期交納。除零星借款外。該行尚擬辦理巨數貸款業務。及人民收期同時各項存款。即面貸款會社人員。亦得在該行存款。是以市立銀行組織以後。凡屬本埠市民。均有鞏固本人資財幸福。及發展工商之可能云。

難民收容所定期取消

【哈爾濱】市政公署社會科。與主計科接洽。對於馬家溝難民收容所之難民。在三棵樹地方作工者。所欠之工資。日內照數發給。並令後難民作工不再拖欠資。逐日發放。因此社會科方面。以難民等均已有謀生之路。故決定於四月末。將馬家溝難民收容所撤消云。

警廳定期考試 赴日警官

【哈爾濱】關於新京政府本年度第四期派遣留日警官。以日本內務省警察講習所行將開學。特令哈爾濱警察廳。急速選拔幹練警官四名。限期送京。再與全國各省市所選拔之警官會合。加以詳細甄別。而後派赴日本就學。本埠警察廳奉命後當即飭各科及廳屬之各署。已選出幹練警官計數十名。聞警廳方面。對于本市所選出之數十名警官。在赴京之前。於本月二十日左右。先行加以考試。及格者即派赴新京。與全滿各省市警察廳選拔之警官會考云。

省警務廳最近發表
日系一幅升官圖

【熱河】省公署警務廳。於十三日發表。承團平青赤凌建等縣之警務指導官。及新配置警長警士有如左之移動。

承德警務指導官山田保。陞圍場警務局勤務。

圍場縣警務指導官大野政一。陞新京警務司勤務。

平泉警務指導官田原武夫。陞青龍警務局。

承德警務指導官神尾千年。陞平泉警務局。

承德警務廳警長和久鶴光。警士山路誠。內山仲吉。田中貴矩片山健治。中島松治郎。松田顯平。

赤峰警務局警士。中村武雄石崎哲夫。松橋喜代衛。

凌源警務局。警士飯名敬山口仁太。

平泉警務局警士。中西福三郎。岡田長吉。

建平警務局警士。進藤善之助。若屋光弘

縣署令查村長副身元表

【撫順】頃縣署以撫總文字第五一二二號訓令。令行全縣各警察署。以謂縣署為現在辦理統計。關於村長副身元。亟應查明。以資彙編。茲將擬定表式。除分令外。特檢發表式。令行千金寨警署。遵照迅為詳查具報。勿稍延忽等因。關奉連泉署長。於康德二年二月一日。奉頒縣令。當即批交署內內勤雍巡官。持令前往千金寨村公所。及民立第一小學校等處。查填去訖云。

上元節之點綴

【哈爾濱】哈市警察當局。自建國以來今已三年之久。地方治安。已告平靖。故在本年上元節期間。准許市民舉行一切娛樂並派警維持秩序。所以一般市民紛紛舉辦。近日以來。道外及上號等地方。由市民所辦之秧歌。高蹺。龍燈。旱船。等甚多。均已於昨日（十四日）。出現於道裏外及南崗。一般商民尾隨觀看。前擁後擠。頗為熱鬧云。

刑事大建奇功
擒匪獲槍勸拿餘黨

【洮南】本埠鐵路東。距街四五里許。孫宏全家。於月之八日晚間。闖進步匪三名。一持自來得槍。一持八音手槍。一持木棒把門。匪入宅後。放槍威嚇。迨將動手搜索財物之際。恰有三署自衛團。張隊長巡邏至此。匪見兵多。皆持槍械。乃不顧他事。相偕逃去。張隊長見係匪人。開槍射擊。匪稍對抗。乘隙逃逸。張隊長在附近搜索多時。亦無動靜。孫家僅受虛驚。並未損失財物。証該匪等。膽大包天。晝夜行動。均暗帶匪槍。預備防身。然其舉止。終異常人。不數日間。即被警局刑事劉魁元。偵出破綻。跟踪數日。調查確實。於十一日晚五時許。乃報告劉刑事長。率警前往。蹤至春興和鴉片零賣所。僅該匪自一人。在室吸烟。女招待侍奉燒烟。長槍大斗。噴雲吐霧。洋洋得意之時。劉刑事既已認明。乃身先士卒。手持匪槍。逼住匪人胸前。使彼不得施展。斯時衆警上前。將匪綑綁。在身邊搜出自來得槍一支。子彈數粒。該匪人身帶軍火。乃為眞正匪人。無庸詰問。日在人烟稠密之處。出沒無常。遇機行搶。不問可知。遂帶該匪至縣署。經指導官提訊。由通譯官。通譯之下。匪人供稱劉才。尚有同夥二人。現任鐵路東某姓院中。警局人員。擒獲正匪二名。並在灶內搜出自來得槍一支。八音槍一支。各色子彈多粒。及帶鑑一鞘。即伏。但尙有餘黨多人。現已聞風遠遁。查市內之搶案。由去冬至今。幾無日無之。雖警務之防範嚴密。終未斷匪人行動。迨年底經西警察署署員李丕富。偵獲匪首金山好等後。市面頗見安謐。未出旬日。搶案又出。孫宏全被搶未果。同夥三人。現被劉刑事偵查。悉數弋獲。雖該匪等。天網恢恢。疏而不漏。實劉刑事等。熱心治安。克盡厥職云。

越入蘇領之滿人 已送還綏芬河
經外部北滿特派員交涉結果

【綏芬】據可靠之情報云。去年十二月二十一日。伊曼南方國境附近。誤越國境。在俄政訊中之滿洲國軍官一名。與他二名。以及同月二十二日。在富壁鎮附近。被俄方綁架之滿人二名不送還事件。經外交部北滿特派員。對俄側交涉之結果。此次已將四人送還本國領內之綏芬河目下當局。關於各本人正調查事情中云。

【又訊】西街齋牢牛場。住戶孫東陽被搶傷身一則。已誌前報。茲悉該孫某。於匪人進屋時。因為大喊小叫。致觸匪怒。用槍向孫某射擊。彈由下頦穿入。由腦後項間透出。當延醫診治。委因傷痕太重。竟致嗚呼不起。已於十一日。而傷生矣。現在其子女家。正操辦喪事。擬聞孫氏生前。長壽會時。出放餘荒。染指起家。此次慘遭橫禍。鄉民微有煩言云。

公用電話開通

【圖們】鐵路總局。圖們電話交換所。公用電話交換機。安置工程及交換工程。以十四日全部竣成。自十五日起開通。此誠可作國境都市之交通通信上一新紀元云。

一月拿獲私鹽數

【圖們】經圖們緝私隊之手所拿獲之一月中之私鹽數量。為十四件。六千八百九十一斤。以件數而論。似比上月減少。但此乃變其從來密少量之鹽之手段。利用豆滿江之結冰。欲一舉運入大批之鹽。致被發覺之結果。此外尚有供用私運物件之胴車踏一輛。亦經沒收。付於拍賣矣。

菜市場之火警 燒死人畜

【呼蘭】昨（十二日）早三時廟前菜市街北頭。住有茂姓老翁年已花甲。販賣禽鳥為生。近因春節娛樂。飲酒過多。朦朧之際。正酣睡時。不知因何火起。當時人聲嘈雜。驚慌萬狀。黑烟蔽月。烈火冲天。已延燒二十餘人。約損失一萬餘元。幸被焚處。僅在消防隊四門。赶救急快。未致全城被焚。亦云幸事。俟火息查知。茂姓老翁被被焚身死。畜犬兩條。

欽差中島武官蒞齊 各界熱烈歡迎

【齊齊哈爾】欽差中島侍從武官。乘飛機蒞齊。由蒲師長。內田領事。省公署各廳長以下官民百餘名。歡迎之下。安抵飛機場。旋即直入行轅之龍江飯店。當時全齊市內。高懸滿洲國旗。軍警林立警戒。其一種肅敬歡迎氣概。浮滿龍城矣。

商民一致慶昇平
十九盈餘前途咸抱樂觀

【西安】西安縣境土腴民豐。雖三數區。受有天災匪患。然以全縣境統計。尚不失為民康物阜之區域。自舊曆年前後。內軍政各極峰。對於剿匪保民之大計劃。已澈底實施。數月來。漸入於匪潰民安之地步。加以糧價提高。農困稍舒。而市井中之各商家。亦打破疲弊蹟於稍蘇狀況。舊年已過。各商家。均結算完竣。西安各商家。去年一年中之營業。十九贏餘。商界中大為樂觀。際茲元宵節屆。商界中。每年於此時。觀察各家之瀛虧現象。得利者輝煌歡悅。虧賠者暗淡蕭條。每屆此日有心人。名之日觀燈賞月。究其實。則為觀察商工各戶之興衰。不問即可知底蘊矣。月十七日。即舊曆正月十四日。所謂元宵節之第一日。自電燈發光起。各商家門前循例懸燈結彩。屋內鑼鼓喧闐。所有游觀之黃童。白叟綠女紅男。圍觀者擁擠不開。此等人家絕對興盛。若門前冷落室內寂然。非吸食鴉片。則群聚賭博。總然現狀尚能支持。不久即見歇閉。今歲大商家永德謙燒鍋振興源糧棧。去歲營業得利。執事人預防櫃夥有不正當之娛樂。故於舊年後。即操辦秧歌。使櫃夥無分老少。均可化扮。白晝鑼鼓齋鴻。歡呼暢樂。夜間電燭輝煌。載歌酬鑼櫃東及執事。人均化裝領導。以資提倡。凡櫃夥樂之不暇。絕不能有狂嫖浪賭。以及吸食鴉片等行為。此項商家洵得稱樂之眞諦也。其他如天益長。德慶隆。積盛壽。等各大商號處地在中大街。地購置花砲等物。以便燃放。對於櫃夥賭博等不正當之消遣。均決對禁止。以守商規。其餘各商工各鋪皆甚興盛。除却三九家。素日以商業為名。而專事賭博等不正當之行為者外。而內商工界頗為興隆。較之前者不景氣之狀況。何啻雲泥。西安商界繁興。前途未艾。王道政治。民困已蘇。於此見矣

憲兵隊長易委

【輯安】外岔溝憲兵隊長鄧門氏。因功調陞他處。遺缺重要。不須虞慮。旋經當局。遴派西畑氏接充。早經交接清楚。西畑憲兵長。負責視事。西畑氏人格高上。辦事認眞。與岔溝紳商感情。尚屬融洽。茲天北不謐。西畑憲兵長。深恐有不逞之徒。混入市內。治安有礙。該氏每日於街暗中訪巡云。

招募開原城內代派處啓事

啓者查開原城內本報代派處經理金織之君准於由三月一日起辭去本報代派事宜用特登報聲明如願應募者即希前來開原驛開原大街五八番地本分社接洽可也

開原分社長哈雲生 啓

（親 羅 補）

ブロチン

醫學博士吉村喜作先生發見

鎮咳祛痰に

BROCIN

本藥係用 Prunus 屬植物之有效成分配置者故決無不快之感或有何等之副作用安全可以服用、以本劑、確具安全之點頗得一般之好評如有左記諸症者請試用之可知言之不謬也

適應症
咳嗽痰咳及急性
慢性之呼吸器並
百日咳等

三共藥品定價及簡單之解說
全刊成小冊三共藥品如承函
索請記新聞名來函即寄

包裝 粉末 50瓦入 ￥1.00 錠劑 100錠入 ￥1.05
液劑 100瓦入 ￥.85 其他各種包裝

東京・室町 三共株式會社

三 SANKYO 共

新血壓降下劑 ノルマトン

弄爾莫痛

說明書進呈

東京室町 三共株式會社

大連市山縣通 三共藥品販賣所

肺癆防腐退熱劑

愛爾邦

ELBON "CIBA"

愛爾邦非急性之一時的解熱藥其作用完全不同本藥係先抵抗毒素增加白血球的確能解熱決不消耗病者之體力

（片劑・散劑）

流感・腸質扶斯熱及傳染性疾患熱適用藥

10—9

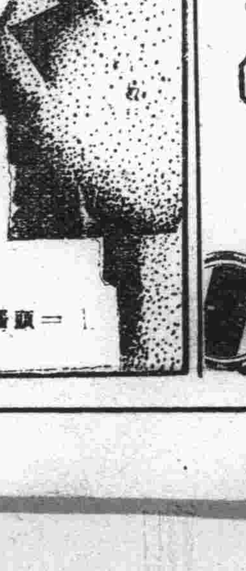

補腦強精劑

菲亭

PHYTIN "CIBA"

一頭腦明快・身體強健一

強力男性賀爾蒙

經投與安達羅司鎮後之去勢雞（左）不經投與之去勢雞（右）

安達羅司鎮

ANDROSTIN "CIBA"

青春泉源 活動要素

優点

由新鮮動物雄性生殖腺中將水溶性及脂溶性之有効成分完全抽取再經嚴密之生物學的檢定效力成為一定者也

精力減退・體力減退 心身衰弱・生殖器衰弱 早老症的神經疾患等最為適用

本劑也短時日應用最有効力

片劑 注射液

假使小孩感冒風寒

切勿以爲此係小恙無庸注意須知風寒亦由病菌傳染其需要迅速治療亦猶其他病症是故令郎令嬡如果傷風不可大意應立投嬰孩自己藥片一兩劑此片善能潔淨小兒內臟消散風邪復其康樂若能不時令服此片且可防止傷風與他疾之發生焉

遼寧千金寨民立第一小學教員苗君澤霖來書云「小兒淩雲生後每患傷風腹瀉或消化不良等症但服嬰孩自己藥片莫不藥到病除現今淩雲肥胖可愛食量甚佳此康强快樂實嬰孩自己藥片所賜也」

嬰孩自己藥片乃是兒科常病專藥治小兒傷風腸胃出牙等々病症　各藥房皆有出售或向上海江西路四五一號韋廉士醫生藥局函購每瓶七角六瓶三元五角郵費不取一切信件可由奉天和記洋行轉上海韋廉士醫生藥局

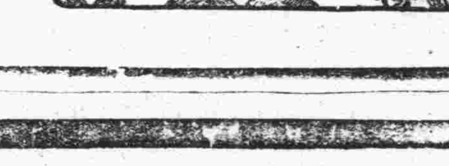

皮膚病第一靈藥

東京尾澤 全治水 ぜんおすい

本堂監製馳名頑癬藥全治水、是弊堂獨特之秘方、他家不備之聖藥也、專治乾癬、濕癬、陰囊濕疹、蛇皮魚鱗癬瘡膿疱等、一切頑癬、疥癬及白班風諸症用此藥塗擦不過五六次即可全治、雖多年悪癬亦能斷根、無論男婦老幼、百試百驗靈妙如神、此藥專以殺虫消毒爲主、奏効神速、誠頑癬第一之靈藥、前代未曾有之仙方也、

全治水藥價 二角 三角 五角 一圓 二圓

各埠著名藥房均有代售 購藥時請指明尾澤全治水

日本東京市神田區九段下大通

總發賣處 合名會社 尾澤商店 振替東京一六一三

吉昌木舖

大連奧町 宏濟舞台對過

牌匾家具生熟名漆

壽材

各種壽材廉價出售

電話二•八七二七

吉光金庫

耐火力絕對安全保險

火中時間七小時三十分 熱度華氏二千二百十度

備有目錄承索即奉

佐井田洋行 大連市監部通 電話二、八八一〇番

下痢 腹痛之權威劑

海洛補 ヘルプ 柏村博士創製

下痢症腸胃疾患中危險率最多每年不但僅有十數萬人命之危險且有誘發惡疫之原因故欲醫治由食傷水傷時令症凉症感冒等所患之下痢腹痛腸加答爾胃加答爾較用普通貴價之一時有効的藥品反不如服用有定評之海兒補更爲安全海兒補係用精妙法製成者政府對於急性慢性之腸胃疾患極能奏効腹痛下痢即時止住且能恢復消化及榮養機能者也

定價 二十錢 三十錢 五十錢 一圓 三圓

本舖 東京•[illegible]一丁目 津村敬天堂 振替東京八六四番

全國藥店皆有出售

新高牛奶糖

新高糖果斯界第一

牛奶糖果美味滋養

新高製菓 大連工場

鉛印 石印 洋式賬簿製造

書籍、帳簿、信箋、傳單、諸表、及目錄等類、股票、支票、貨物傳單、文憑、地圖、商品劵、仿單等類、裝釘優美堅牢無比、技術既精巧價値亦低廉名片印刷詳明且迅速

大連市大山通 小林又七支店 電話代表二一六一一番 長二一六一三番

OIN 歐音

小孩專門之傷風發燒藥

原來嬰孩之體質較之成人大不相同因抵抗力量微弱縱令傷風發燒雖爲輕微倘爲泛視便引誘併發症故此務須趁早服葯以爲快癒是要〝歐音〞本係專治嬰孩發燒之良葯倘如用此不獨並無副作用使嬰孩容易服用尤且服葯少量其効驗頗形偉大實爲斯界罕見之優良高貴藥劑

藥價 二十錢、三十錢、五十錢、一圓

發賣元 大阪東京 丹平商會藥房

代售處 大連奉天 日本賣藥會社

各大藥房均有發售

二星期後 體量增重

第威德補腎丸

爲生命基礎之健康保障

能使瘦弱者轉爲強壯如每日服之二星期後即能見其神效治風濕背痛腰酸等病症見效尤速

各大藥房均有出售

三彩白蘭雪花膏

男女肌美福音

麗顏美膚最大有効

總經理 仁昌德雜貨批發 電話七四九八番 大連市浪速町六〇番地

泰東副葉

泰東小講壇

利已與利他

文

人完全是利已的動物、離開利已、實在找不着人生意義、所謂利他、不過爲達到利已之一種手段、墨子摩頂放踵、奔不及黔、從事息事寧人的工作、孔孟周遊列國、不畏跋涉險阻、去宣揚仁義道德、從平面着眼、固然是濟世安民的利他主義者、但從立体的看來、却仍是利已爲目的的、他們之所以不避艱險、寧願殺身以成仁、不求生以害仁、是爲着創造不朽的事業、來充實他們人生的意義、決非絕對利他的、世間上也決沒有絕對利他那麼一回事、以利他爲利已的出發點、古今來不知多少聖哲英傑、都因襲着這傳統的慣技、成就他們永垂的功勛、也只有利他的利已、纔是眞正而有人生意義的偉大利已、

社會學者說：人是爲社會服務的、這句話大意看來、不免令我們發生疑問：人單是爲社會服務的嗎？那末人生離開了自已、還有什麼意義？然而仔細想來、實有至理存在、所謂「人是爲社會服務的」就是利他利已的意思、不過同工異曲罷了、人類生齒日繁、生活現象、關係日益密切、將來也祗有這種利他的利已、才能維持人類的安寧、促進人類幸福、孔子曰：「大道之行、天下爲公、」我想那時所謂公、必定是利已和利他的化合物了、

現在的人、多半是純粹利已的利已、質言之、即是損人的利已、至若利他的利已、不過幾個心有餘而力不足的人、在奔走呼號而已、

南大教授張彭春赴俄考查戲劇

應外部聘昨晚啓程南下 梅蘭芳約請指導之經過

【天津通訊】天津南開大學教授張彭春博士、對於教育及戲劇均有研究、並對國外文化工作、效力極多、一九一五年巴拿馬賽會、任我國代表團關於教育及美術兩部報告之編輯、一九一九年、又隨教育部所派之歐美教育考查團出國、任秘書長、一九二二年、又受中華教育改進社委託、赴歐考查教育、一九三二年赴美任支加哥大學教授、同年夏至蘇聯考查、一九三三年、任在加拿大舉行之太平洋國際學會中國代表、一九三三年至翌年、在夏威夷大學任教授、在國內則曾任清華學校教務主任及南開中學主任、五年前在美講學時、適梅蘭芳劇團前往演劇、遂被約担任指導、梅氏深得其擘畫指導之力、對張氏極爲服膺、梅氏此次去俄、又約請張氏偕往、記者特於昨日下午往訪張氏、當蒙接見、記者聲明來意後、張氏即在其書室中、取出函電文件甚多、皆係各方來約張氏出國者其中有梅氏親筆函十數封、梅氏約請張氏、遠在去夏七月、當時張尚在夏威夷授課也、玆譯其彼時來往電文如下、梅由滬致張、「……在美之成功、實賴閣下之力、此次赴歐、盼能同往、一切均希先生指導、乞速允獲、「梅蘭芳」張由夏威夷覆梅、「……敬電悉、已有不可却之既定計畫、無法更動、歉甚只得遵命、謹致歉意、敬祝功成張彭春」此係梅氏來約之第一音訊、去夏張氏歸國後、梅氏屢次函約、堅請指導、張因南大授課關係、迄未允諾、至上月二十五日、梅氏又來函催請、其中語更懇摯、玆錄其一段如下：「……接到手書、皇恐萬狀、因爲蘇俄……來約性質、純係誠意對於我國戲劇之研究、關係我國對外文化非常重要……拿此次招待委員會名單來看、在外交文化上都是有相當地位的人、……今接來示、說不能去、我眞着急得寢食不安、感覺到失敗即在目前、所以萬分難過、因爲此次赴俄、比遊美更加嚴重、彼方既係研究性質、如果沒有一位國際知名之學者同往指導、終覺毫無把握……」梅之於張、由此可見一般、梅致張之親筆函多封、均甚端秀、文亦暢麗、記者乞張氏允許發表一二、張拒之、梅氏此函後、行政院秘書長褚民誼及外次唐有壬、均有電致南大校長張伯苓氏、請代速駕、外交部亦來聘函、玆錄原函如次：「逕啓者：蘇俄近年着重文化建設、以戲劇藝術爲教育工具、其一切設施、急待考察、台端服務教育界多年、經驗宏富、群流共仰、玆特聘台端前往蘇聯實地考察、俾資借鏡、又梅蘭芳君新應蘇聯之邀、前往莫斯科、此行與兩國文化前途頗有關係、並請加以援助、是爲至荷、此致張彭春先生、外交部啓、一月二十五日、」刻南開大學以張氏既經外交部當局邀請而此事又關係中俄文化、不得已決定給假二月、准張氏出國、所有張氏功課、均暫停授、待張氏返國後補課、直至一月二十九日、張氏始決定去俄、乃電滬告梅、其文如下、「彭臥病五日、函電遲復歉甚、敝哲教系專任三人、去夏一人病殁、上週又一人檢驗係肺病初期、須休養、如彭出國、課程更無法安排、惟既承先生及外部函電促、義實難辭、玆學校所任功課、因無人代替、暫行空班、此於學校行政及學生學業、窒礙實多、惟在此非常狀況之下、舍此實別無辦法、先生視彭過重、恐無大貢獻、殊覺慚愧深自不安、諸請鑒宥、餘函達、對於先生及諸友一再違命、彭」梅氏得此佳音後快慰已極、當日覆電、其文如下：韋電敬悉、辱承金諾、領導此行、至深感幸、我公於教務繁難之際、允予撥冗一行、想見我公維護藝術之熱誠 匪特蘭個人私幸已也、護照請領書、乞塡就即日寄下、以得赶辦、並乞代謝伯苓先生爲禱、臨電欣躍、鵠候命駕、張氏連日準備行裝、於昨日下午六時半登平滬快車南下、十五日在首都留一日、即行赴滬、再搭蘇聯專輪放洋、張氏對國劇素有獨到之見解、記者纖而叩之、張氏謂本日限於時間、不克暢談、記者乃興辭而出、（灝）

實現張繼打倒蓬頭鬼口號 蔣氏禁止婦女燙髮

電燙需四點鐘價洋三十元 潤哉燙髮師要三日前電約

北平燙髮首推花王馬珏

【北平通訊】婦女翦髮之風、盛行於民國十七年北伐成功之後、中委張繼、曾在市黨部演說、主張打倒「蓬頭鬼」、當時幾成爲一大問題、自宋慶齡宋美齡宋靄齡姊妹、不爲時俗所轉移、遵守「身体髮膚、受之父母、不敢毁傷」之古訓、獨留髮髻、如是風氣、又爲一變、已翦者、漸漸蓄留長髮、裝飾假髻、以求美觀、此可見婦女裝束、隨時尙而易、據前日中央社上海電傳、蔣委員長以婦女散髮及燙髮、非但絕不美觀、抑且有害健康、業經手諭南昌行營、擬定禁令、禁止全國婦女散髮及燙髮、並將令全國軍人此後不得與無髮髻之婦女結婚、而昨日復據南京電傳、首都警察廳與社會局、十七日已正式發表佈告、禁止女子燙髮、並令理髮業公會轉飭各理髮店、於二月一日起、將燙髮器具收藏、否則查出沒收懲辦、上項消息傳出後、天津大公報乃著論批評、謂宜搜集法律上根據及政治上便利各點、北平各界、大爲注意、記者昨日（十八日）特往婦女團体及名媛閨秀多處、詳爲訪問、藉悉燙髮確爲婦女界之經濟與時間及美容各方面之重大問題、玆誌之如次、

燙髮名手 當提兩楊

北平市自民國十七年後、政局大變、而社會習尙亦更、其時燙髮祗有東交民巷福明理髮館一處、有開有錢階級之摩登小姐、趨之若鶩、該館理髮師除洋人外、華人楊儒山、擅長此道、楊後轉入東安市場對過佩記、人以々髮楊呼之、懸記壽終正寢後、楊三夥友、合開凌風理髮館、本人除有經理資格外、尙兼任燙髮職務、月支薪四百元、被燙髮者、亦須前一日電話約定、有時過着闊家戶、小眼之賓、爲大洋十元、若方之膠皮團朋友、雖辛勤終年、亦不獲十元餘欵、其懸殊有如此者、

此外西長安街中國理髮館燙髮主幹楊華俠、爲鄂人、在滬上操是業、約十年、注重衞生、其工作期間、消毒設備、儼同醫生、前北大花王馬珏女士之髮、非楊華俠燙之不快、其月入亦在三四百金、他如仙宮中央萬國各大理髮店、皆聘有專人担任是項職務、北平婦女界談起燙髮、皆知有兩楊其人、

燙髮一次 廿五金元

北平燙髮、最稱拿手者、爲俄人「紐格」、現在北京飯店理髮部任燙髮師、每次須洋二十五元、小費尙在外、欲燙髮者、恒于三日前、向之預約、伊則排列號數、挨次燙之、有時伊忙不過來、乃令人代、然索價仍爲二十五元、若到宅門燙髮、其汽車費另算、北平之各大學教授、每小時普通爲五元、紐格收入、則超過之、若小學教師新金以月計算、則瞠乎其後、此爲我國都市生活之特別現象、殊値得研究也、

火燙電燙 工用各殊

燙髮分兩種、（一）火燙、（二）電燙、火燙技術最難、遇有硬髮、則火剪之熱度宜溫和、軟髮反是、又如長髮、則宜直燙、短髮則宜横燙、火燙之時間、約爲四十分鐘、可歷兩星期不變、保護頭髮、此法最宜、北平交際花黃世錦女士、上海電影明星胡蝶女士、與新艷秋老板皆喜火燙、因其花紋、可隨心變易、有梅花、海紋蘭惹鳳朝陽各種、電燙用機器導電力燙之、其花紋固定、因機器早有固定、可經八閱月不易其形、但電燙時、損髮甚易、且若不愼、足以傷腦、中國理髮館電燙爲價十元 若東交民巷之理髮、則三倍之矣、

理髮公會 籌辦畫報

北平全市理髮堂約五百餘家、近正籌組理髮公會、主辦畫報、專提倡女性美容術、而注重在燙髮、其照像有一百三十五種、每期在畫報披露、日以提倡火燙爲原則、因電髮需四小時、于時間上、甚不經濟也、北平全市理髮店日交易收入每年約爲六十二萬元以上、若以北平人口一百五十六萬計算、每人每年平均理髮費、祗有四元大洋、而此中有五分之三强爲婦女所消費、今當局既通令禁止燙髮、則婦女界或者可減少若干萬分之支出也、

銀花朵朵

羅明佑朱石麟合導之「國風」兩月來工作無時不在緊張空氣中、日前將印出之片試映、所有片段均極精彩、而難得可書者即爲導演者之手法、以極嚴重之題材而極幽默的演出、其動人力量非常之重、

▲韓蘭根扮「漁光曲」之小猴與「大路」其中之小六子頗爲一般人所稱贊、聞於孫瑜未來之新作聲片「春到人間」中將扮一啞子、

▲尙冠武在「秋扇明燈」中死去、黎莉莉在劇中因與其有父兒關係、便大穿其孝服、當在拍尙冠武死去一鏡頭後、孟君謀曾問老尙因什麼死？老尙說我過不去年關了、

▲羅明佑費穆合導之「天倫」中、每個演員戲極重要、但尤以張翼所扮之角色爲難演、因爲這一角色的戲劇是他從來沒嘗試過的、可是以張翼之才、他會有新的成功、

▲新發現的女星貂斑華、極富表演天才「在新女性」扮舞女、雖是很少的鏡頭、但是那一個鏡頭都很動人、近在「寒江落雁」中扮馬徐維邦之女、成績之優良眞是出乎意料、

▲楊小仲繼「良宵」後之驚人作品「蛇蠍美人」早經攝製竣事、現在京檢查中、定繼「新女性」映於上海金城大戲院

▲舞台明星王明霄加入電通、在「風雲兒女」裏、她是王人美的母親、

中國音樂小史（八）

許之衡

按勾字、據明華邦奇律呂直音、解、謂即低尺、四即低五、合即低六、則十聲實只七聲耳、七聲者、即雅樂之宮、商角徵羽、及變宮、變徵也、至宮字、商字、即今工尺某字、則後人不止一說、當另於下篇詳之、並當合宋樂而論之也、

又按燕樂之用工尺字譜、唐書不載、而遼史載之、蓋唐之、蓋唐人猶緣飾以雅樂之名、一承鄭譯以五聲十二律緣飾胡樂之舊、故樂工雖用之、而史不載也、得遼史証明之、而燕樂昭然若揭、更合參宋樂及宋人諸說、乃易瞭然蓋宋南渡以前、仍沿用唐燕樂、南渡以後、稍變、故接述宋樂以資考証

第八章 宋樂述畧

宋史樂志云「太祖每謂雅樂聲高、近於哀思、不合中和、又念王朴竇儼、素名知樂、皆已淪沒、因詔和峴討論其理、峴言以朴所定律呂之尺、較西京銅望臬古制石尺短四分、樂聲之高、良由於此、乃詔依古法別創新尺、以定律呂、自此雅音和暢」

按此謂雅樂聲高者、指後周王朴所定、雅樂也、五代史王朴傳「顯德六年、詔朴考正雅樂、朴乃獻所定樂進、帝薦而稱善、命百官議而行之」宋承周祚、故初年仍用周樂、嗣其聲高、故令和峴改訂之也、

又按和峴所定樂、有拱宸管一物、最爲特別、宋史樂志云「和峴言樂器中有义手笛、樂工考驗、皆與雅音相應、其制如雅笛而小、長九寸、與黃鍾等、其竅有六、左四右二、樂人執持、兩手相交、有拱揖之狀、請名之曰拱宸管、詔可之」

宋史樂志云、「太宗太平興國二年、冬至上壽、復用教坊樂、」

又云、「太宗洞曉音律、前後親制大小曲、及因舊曲刱新聲者三百九十、」玆畧舉其目如下、

（正宮）一陽生、玉窗寒、念邊戍、玉如意、瓊樹枝、鵲鶴奏等、（南呂宮）仙盤露、冰盤果、芙蓉園、林下風、鳳雨調、閒月榭等、（中呂宮）上林春、春波綠、百樹花、壽無疆、萬年春、黎珊瑚等、（仙呂宮）折紅葉、鵲渡河、紫蘭香、喜見時、猗蘭殿、步搖增等、（黃鍾宮）菊花杯、翠蓄新、四塞清、滿簾霜、畫屏風、折茱萸等、（高宮）嘉順成、安邊塞、獨騎還、遊兎園、錦步帳、博山爐等、（道調宮）會夔龍、泛仙杯、披風襟、孔雀扇、百步樓、金樽滿等、（越調）翡翠帷、玉照臺、香旛旋、紅樓夜、朱頂鶴、得賢臣等、（雙調）宴瓊林、汎龍舟、汀洲綠、登高樓、麥隴雉、柳如烟等、（小石調）滿庭香、七寶冠、玉唾壺、辟塵犀、喜新晴、慶雲飛等、（林鐘商）採秋蘭、紫絲囊、留征騎、塞鴻度、回鸞朝、汀洲雁等、（歇指調）楡塞清、聽秋鳳、紫玉簫、碧池魚、鶴盤旋。漢恩新等、（高大石調）花下宴、廿雨足、畫秋千、夾竹桃、攀露桃、燕初來等、（大石調）賀元正、待花開、採紅蓮、出谷鶯、遊月宮、望回車等、（小石角）月宮春、折仙枝、春日遲、綺筵春、登春臺、紫桃花等、（雙角）鳳樓燈、九門開、落梅香、春冰拆、萬年安、催花發等、（高角）日南至、帝道昌、文風盛、琥珀杯、雲花飛、皂貂裘等、（大石角）紅爐火、翠雲裘、慶成功、冬夜長、金鸚鵡、玉樓寒等、（歇指角）玉壺冰、卷珠箔、隨風簾、樹青葱、紫桂叢、五色雲等、（越角）望明堂、華池露、貯香囊、秋風淸、照秋池、曉風度等、（林鐘角）慶時康、上林果、畫簾垂、水精簟、夏木繁、暑氣淸等（仙呂調）喜清和、芰荷新、淸世歡、玉鈎闌、金步搖、金錯落等（南呂調）春景麗、牡丹開、展芳茵、紅桃露、囀林鶯、滿林花等、（中呂調）宴嘉賓、會群仙、集百祥、凭朱欄、香烟細、仙洞開等、（高般涉調）喜秋成、喜馬臺、汎秋菊、玉殿樂、鸂鶒杯、玉芙蓉等、（般涉調）玉樹花、望星斗、金錢花、玉聰深、萬民康、瑤林風等、（黃鍾羽）宴鄒枚、雲中樹、燎金爐、澗底松、嶺頭梅、玉鑪香等、（平調）萬國朝、獻春盃、魚上冰、紅梅花、洞中春、春雪飛等、

按此種宮調、即唐人燕樂之舊、其後南北曲、即由此而生、亦有名與南北曲同者、如上林春囀林鶯、金錢花、之類是也、觀於復用教坊樂、及太宗所製諸曲。則仍沿用唐燕樂、直至南渡以前、無大異也、

宋史樂志云、「至道元年、作九絃琴、五絃阮、頒示中書」又云、「至道二年、以九絃琴、五絃阮、冠雅樂、遂廢拱宸管、」

按五絃爲唐樂器、新唐書樂志云：「五絃琵琶而小、北國所出、」元稹五絃彈詩云：「趙璧五絃彈徵調、徵聲巉絕何清峭、」馬端臨文獻通考樂類云、「阮咸琵琶、宋朝太宗、於舊制四絃上加一絃、」則但言太宗所製、而未知唐詩時有此器也、惟九絃之琴、乃太宗所創製、以此二物冠雅樂、而廢拱宸管、夫五絃爲唐俗樂、九絃與拱宸管、同一非古、用此廢彼、想亦以五十步笑百步耳？是可知太宗以後、仍沿用唐詩燕樂、而和峴所定者、漸廢擱不用矣、

宋史樂志云、「仁宗景祐元年、作郊廟樂曲、詔直史館宋祁、判太常寺燕肅、集賢校理李照等、考定樂律、」

宋史仁宗本紀云、「景祐二年、詔天下有知樂者、所在薦聞、又詔翰林侍讀學士馮元、同祁照爲訊論樂理、爲一代之典、」

按此爲宋代樂律一大案也、景祐初、李照以知樂著聞、定樂全出其手、碼元嘗駁之、所駁者、則李照製鐘磬、用十二枚、元主張用十六枚、然帝卒採照說、用十二枚、而考擊之法、則兼採元說、樂成、宋祁等上皇祐大樂圖二十篇、馮元等上景祐廣樂記八十一卷（二書今佚）此時乃專用李照所定樂也、

仁宗本紀又云：「景祐二年、詔天下有深諫鐘律者、亟以名聞、於是杭州鄭向言阮逸、蘇州范仲淹言胡瑗、皆通知古樂、詔遣詣闕、

宋史樂志云：「宋祁、田況、薦益州進士房庶曉音、祁上其樂書補亡三卷、（今佚）、召詔闕、

又云「房庶論樂、直秘閣范鎭是之、請如其法、試造尺律、乃詔鎭同於修制所、如庶欲造律、是時瑗逸制樂有定議、乃補庶祕書省校書郎遣之、鎭屢以爲言、仍主庶說、司馬光數與之論難、以爲弗合、世鮮鍾律之學、卒莫辨其是非焉」

按阮逸、胡瑗、長於鍾律、與李照之說、亦多不同、司馬溫公則主胡阮之說、范景仁則主房庶之說、爭辯至數萬言、大抵胡阮之說、主張先定律尺、其定律尺之法、以横黍起度、管容黍一千二百、而容徑三分四釐六毫、房庶則以一千二百黍、實之管中、隨其長短斷之、以爲九寸之管、容徑三分、此其不同之大較也、溫公累言古律已亡、非黍無以見度、非度無以見律、律不生於度與黍、將何從生、范景仁譏其以度起律、而謂庶所言以律生尺、爲衆論所不及云、（並見宋史律曆志）、

宋史樂志云：「景祐五年、以右諫韓琦言、悉用太常舊樂、李照所上、勿復施用、」

按李照所定樂、據樂志云：「比舊樂下三律、衆論以爲無所考據、」又云：「李照斥王朴樂音高、乃作新樂下其聲、太常歌工病其太濁、歌不成聲、私賂鑄工、使減銅齊、而聲稍清、歌乃協、然照卒莫之辨、」由此觀之、照之樂音、過低過濁、宜其不能行、所謂悉用太常舊樂者、仍用和峴所定樂也、

宋史仁宗本紀云：「皇祐五年九月、御崇政殿召近臣觀新樂、」

按此所謂新樂、即胡瑗、阮逸所定之樂也、胡阮典作樂事、既屛房庶之說不用、而李照之樂適罷、以太常舊樂、暫代一時而已、胡阮作新樂既成、

花解語錄

聲

歐俗、以花代柬、頗稱韻事、畧述如下：

以已開之玫瑰花、置於兩花蕊之間即表示秘密、

以唇吻花、猶言是也：去花之一瓣、猶言非也、

以寄生草留其旁者、猶言我附你、

以玫瑰花蕊不去其葉以贈人者、猶言我不復懼、去其葉、猶言我無希望、

以花蕊向人者、其意適相反

以玫瑰花蕊及石榴花贈人者、猶言我愛你、

以木槿花及各色錢花贈人者、猶言你之德過你之色、

以百合花及鳳尾草贈人者、猶言使我心醉、

以高玫瑰花及殘藤贈人者、猶言你之妒意太盛、不能不與你絕也、

以紫色鳳尾草愛情花玉簪花及喬木花贈人者、但時念我、仍可自慰、

以百合花雜草棣葉及錢花贈人者、猶言你好媚人、自視太低、

以蠟邊蘿及桂樹葉贈人者、猶言你但忍耐可以成事、

以黃色薔栄花香豆花及憶儂花贈人者、猶言事已急、我日去勿相忘、

老宣瘋話

（老宣）

▲以前中國之所以衰弱、多是因爲中國的要人、知內而不知外、知古而不知今、現今中國之所以擾亂、多是因爲中國的要人、知外而不知內、知今而不知古、

▲現今、在中國爲父母眞難、對子女放任的主義、則怕他們誤入歧途、取管教的辦法、又怕担家庭專制、的惡名、不管、則將來對不住兒女、管、則現在得罪了兒女、不管、則於心不忍、管、則忤逆可怕、

▲各機關的（參議）多是不參不議（顧問）多是不顧不問（參事）多是不參贊不辦事、他們多是虛耗政費的蠹蟲、是對付要人的陳設、是眞正的冗員、我以爲、爲減政起見、裁去五十名書記、不如裁去他們一人、養他們是錦上添花、裁書記是雪上加霜、

▲甚麼叫衞生、衞生是專爲有錢階級或有閑階級講究的一種理論、腹內無食、身上無衣的人、講究不起、甚麼叫氣節、氣節是專爲有錢或有勢的人、應守的一種世態度、腹內無食、身上無衣的人、欲守不能、

▲以前的教育多是將人練成「睡回自乾」的順民、現今的教育、多是將人練成「大言不慚」的土匪、

▲不遇國難、人人全是志士不逢强敵、人人全是勇士、不見黃銀、人人全是廉士、不遇美婦、人人全是正士、不經試驗、人人全是名士、正如、不見骨頭狗全是好狗、

▲對外戰爭、則兵單餉絀、噤若寒蟬、雖有中央的命令督催、也推諉不前、遲々不進、對內混戰、則士飽馬騰、摩拳擦掌、雖經中央的命令阻止、也充耳不聞、競進不已、還就是中國軍閥、只知作內爭、不知禦外侮的特色、

▲因爲沒有權位、埋沒了多人材、因爲沒有錢財、低減了好多人格、

▲某學生對我說「我以爲現在中國圖强的希望、只在一班青年的身上、因爲據我觀察、現在只是青年人「富有愛國勇氣」我回答說不錯、不過 我看 多數的青年、是富於「愛外國」的勇氣、因爲他們混身上下、言語舉動、全「外國化」了」

應酬

君武

張三：「王二哥、今天不是李四兒的胞弟結婚嗎？」

王二：「不錯、我的人情今天一早就送去了、」

張三：「你打算親自去一趟嗎？」

王二：「是、我預備去的、

張三：「那末現在已有十點鐘了、我同你就去吧、」

王二：「太早了吧、十二點鐘去也不遲、」

張三：「………好在我們閒着沒事、何不早點去呢、」

王二：「幹嗎、：你眞是平頭：應酬場中早去的人、都沒有意思的、你還」歎！」

張三：「這怎麼是歎呢？」

王二：「早去了既顯得無聊、並且、離開席的時太遠、所以十二點鐘去最好、馬々糊糊去坐下、大吃而特吃、眞是再好沒有、最恰當不過的！」

張三：「你還話、我倒有點兒不大佩服、：朋友的喜慶大事、我們應該盡份力、在情義上講、是不在乎吃飯的、」

王二：「笑話、你到底是個阿木林、不是爲了吃一頓酒席、我們還送人情幹麼呢？」

張三：「………你確是個老上海、」

電影故事（二）

謝恩祈彙編

時該地有著 美女日克麗絲特兒（哈惠飾）者、服務於一手套舖中、頗爲荼美尼琪之秘書比皮所愛慕、顧克頗觀甚高、當此時代、維也納城中、漂亮人物、多於過江之鯽區區一秘書、安能博得美人青睞、是日、克亦正手舉鮮花恭候貴人光臨惟以街頭人如潮湧警察喝阻爲難、 未幾克 以擾亂秩罪被提將官裏去矣。

先是俄皇親見貌美、悅之、既而得此項消息後 乃設法救伊出獄、並偕伊往飲一酒肆中、惟俄皇以來、係喬裝一軍官模樣、克初時尙不識其廬山眞面目、乃後方始與出既驚且喜、未幾此項消息、傳入美耳、彼以爲俄皇此後或將纏綿溫柔鄉中、無暇出席會議、而彼之權力、將藉此澎漲、喜不自勝、惟比皮 頗忐忑不安也、 一日香車一輛迎克以去、一時歌聲載道、 鄰人莫不羨慕萬分、克亦欣喜若狂、既抵新居、俄皇必蒞臨溫存、美初時固曾欲以另一女子惑俄皇、無如俄皇殊狡猾、不爲所惑、且彼復利用一面目與已有似之侍臣、喬裝已身模樣、時令其來往交際場中、以是既可免除意外之危險復得彼時出席緊要會議即舊能美、奕尼琪、亦無之何也、美見美人計不售、心猶未甘、繼復倡得舉行「會議跳舞大會」、窺其用意、無非欲藉以分散出席人員之心、顧俄皇終未墮其計中、所得與之偕舞者、僅見一人而已、當跳舞大會正在舉行之際在樂聲悠揚中、忽報拿破崙已在法登陸、於是場中一時秩席大亂、在會人員、作鳥獸散、而俄皇亦即匆匆首途歸去、一場歡夢、遂成泡影、而克之將來、是否身膺后妃或下嫁秘書、則非吾人所得而知之知。

荊棘

主角約翰麥克勃朗 出品米高梅

西歷一千七百七十五年時美國北部、盡屬荒蕪荊棘滿地、行旅艱難、時有佛及尼亞洲之居民名勃克傑森斯（約翰飾）者、偕其愛妻（伊達娜飾）、捨棄新婚中之甜蜜生活、跋涉山川、向極北之堪貶荒蕪前進其堅忍不拔之精神之令人由然而起敬仰之心、

勃克偕其老母愛妻、披星戴月、晝夜前進途中、輒與土人戰、痛苦艱險、無以名狀、某次勃克之母、不幸而爲土人所殺、勃克夫婦、哀痛逾恒、然勢派力弱、眞可如何、乃忍痛前行、卒抵哈勞砲壘、大受當地人士之熱烈歡迎、

勃克之婦已係孕十月矣、某日勃克出獵、婦遂產一孩、勃克歸、竟殊欣慰、繼念老母慘死時之情形、不禁憂憤交集、誓殺土人之首領名「黑狐」者、以雪此不共戴天之仇、婦雖加以勸阻、勃克不聽、離家遠行、孰意仇人未獲、而身爲英國駐軍所捕、旋得土人革命之機會、始獲逃走、並於此時找見「黑狐」而殺之、

時經一載、勃克猶未歸家婦意其必死、惟家庭間乏人主持生活將絕、不約已毅然再醮、遂與其昔日之男友奚文結婚焉

一日勃克突然歸來、婦頗感困難、蓋婦雖爲兩人所共愛、而絕對不能爲兩人所共有、於是兩人請婦自擇、婦因奚文有鄙寡憐貧之德、故決取奚文而捨勃克、孰知奚文宅心仁慈、不忍彼父子夫婦之離散、自願退出三角戀愛之局面、俾勃克與其婦重溫舊夢焉、

時事打油詩

蝶生以古錢拓片見示喜而賦詩 張醉丐

老友陳蝶生、昨遊小市、得一古錢、上鑄風花雪月四字、背後作秘戲圖、可稱難得之珍品、聞此種古錢、係宋時內宮所鑄、用以禳解火災、字係蔡京所書、筆力蒼勁、昔由無錫華漁史、先生收藏、後歸袁寒雲、當時名士大方、有「齊天樂」一闋、以紀其事、曰「風流擒旋皆歡喜、花紋門新如此、雪臥山中、月來林下、人約黃昏很俏、團圓無比、但縮影爲銅、迷樓鏡裏、肌肉分明、盈々私處盡墳起、觀寧宣政制度、瘦金倖御筆、波折蘇米、押客纏腰、宮娃雜佩、艷說蔡京字体、看著手成春、洛陽選紙、和墨團綿、一雲閑料理」是詞語意纏綿、讀之耐人尋味、蝶生乃倜儻英俊之少年、今得此錢、自然歡喜無量、近承以拓片見示、不禁狂興勃發、謅詩四首、打起油來、

千秋艷跡鑄青銅、舊日風流記宋宮、且喜珍藏誇秘寶、國家興敗感懷中、

妙筆生春羨蔡京、風花雪月作閑評、銅錢本是團圓樣、到處流傳記艷情、

鑄好春宮秘戲圖、縮成艷影費工夫、花紋式樣添奇巧、此是當年避火符、

寒雲公子性風流、藏得銅錢樂不休、名士題辭留紀念、願將樂趣此中求、

朱佛光墓誌銘

記者寄

陝西革命巨子朱佛光氏、終身從事教育、認改革中國非科學經學並重不爲功、生平好講解、晚年專心內典、國府以朱氏畢生致力革命、明令給治喪費二千元、其門弟子等因發起公葬、在三原舉行、國人對朱氏歷史尚少聞知、爰錄于右任氏所撰墓誌銘如次、

朱先生諱先煕、字漱芳、晚年改字佛光、陝西三原東鄉朱家灣人、自謂明秦王之後裔、幼時受太夫人侯氏之教、即以種族革命爲己任、年二十餘設塾城中、學生遍一邑、中式光緒癸巳科舉人甲午以後、以外患日深、遂究心於經世之學、謂中國改革非科學經學並重不爲功、乃與孫君芷沅發起設勸學齋、廣購科學書籍報紙、以勸導有志之士、而西北結社之風自此開、新學知識亦由是日啓、是時、康派學說風靡天下、先生乃著康氏糾繆、並指斥其政治主張之錯誤、右康者疾之、復盡力與之爭、戊戌後、自信益堅、而倡導加勵、及聞中國同盟會成立、見孫先生之演說、則勸學者加盟、以應孫於西北、對於保皇立憲諸說隨時隨地指斥其非、由此益定西北革命思潮、辛亥起義、西北主持革命者多出其門、陝西都督府辟爲顧問、先生仍以教授自給、嗣知袁氏將盜國、乃陰結同志、鼓吹救國不稍懈、民五、爲某中學教師、以氣衰失足、折其一股、愈後、乃扶杖以行、民七陝西靖國軍起、遂棄督署顧問而歸、及余領靖國軍、設司令部於三原、請其每日至總部講解經史與政治、爲備肩輿、則不顧乘、並任兩中學教授、每日扶曳策杖蹣跚出入、顛頓衢衛間、課畢、在街頭買一餅一粥、以了一餐、而所事訓時間不少誤、叫風雨泥濘亦不稍避、某日天大雨、余使人勸其少息、先生曰、天雨能阻我乎、其堅苦眞摯之精神、當時軍人聞者多被感動、靖國軍得爲長期危難之支持、及革命文化之傳播、實先生精神之所激勵也、常曰、昔人遇父言慈、遇子言孝、我則遇人言革命而已、又言生平踞蹐關內、研究經學、未能與海內經師一遇、提倡革命、未得一見孫中山先生、此願復何日償、今欲以垂暮之年跳出關門、而關內外戰爭又不已、爲之奈何、蓋其時年幾七十矣、及余十一年出關、請其南遊、乃未及而逝矣、先生容貌奇古、氣宇軒昂、善談說、終其身從事於教育、爲人講解經史疑義、科學新知、革命原理、常數小時不少倦、而風發泉湧、談諧雜作、愈久而趣味愈永、故所至莫不喜悅、生平不喜著作、而好講解、每獲新知、輒抄之成帙、爲學生講論後即隨手散去、少時習程朱之說、嗣專致力於經學小學、以許鄭爲歸、於前清諸經師所述作、無不遍覽博涉、記憶無遺旨、而於朱氏說文通訓定聲尤多所致力、當時長安毛俊丞先生、亦以經術授學者、先生與爲昆弟交、故關內稱朱毛二經師、讀書筆記盈數尺、晚乃盡棄之、專心內典、以爲談哲理者莫能出乎此也、卒於民國十三年八月三十一日、享壽七十有一、國民政府以先生之道德學問爲西北泰斗、畢生致力革命、興起者多、乃令給治喪費二千元、門弟子因發起公葬、購地爲閩於邑之南郊、謹擇於二十四年一月十四日安葬、以誌不忘、夫人張氏、子志鴻、前逝、孫自强、銘曰、畢世窮經復革命、關學門庭易許鄭、以身許國毋不敬、一雲與西北分老且病、一節一足與物競、鍥而不舍見於性、南望鍾山景行行、爲天下分式至於聖、受業于右任恭撰

秦淮詩辨

徐袖園

余在齠齡時、讀古本唐詩、其杜牧泊秦淮詩云：商女不知亡國恨、隔「溪」猶唱後庭花、今坊間流行之本、多作隔「江」猶唱後庭花、按六朝事跡、秦始皇鑿鍾山、斷金陵長壠、以疏淮水、後人因名秦淮河、故在文字方面、溪河原可通用、江河絕不容渾、在事實上、應以隔溪爲是況江面寬闊、溪面窄狹、今試隔江隔溪而歌、究誰可聽、在理想上、上亦以隔溪爲宜、印事流傳殆亥豕魯魚之訛歟？

讀書札記

瀓岑生

事無大小、於人必忠、於己必信、盡心誠意之謂忠、言行實踐之謂信、

人無恒心、即無恒業、凡人務須勤職修業、萬勿虛耗寶貴之光陰、

我的學問思想行爲事業、要常常向前猛晉、不顧落後、我充滿着進步的希望、

天不怕、地不怕、最可怕的就是中國人窮打架、

幽默批文

止齋

某縣知事不懂文墨、批閱文件、均倩人代、一日、見有訃告、乃囑曰：可速批復、某遂代擬如下「狀悉、該民罪孽深重、胡爲不自隕滅、至禍延乃考、事關人命、未經本府相驗、遽爾裝殮下柩、殊爲不合、所請啓攢發引之處、礙難照准、此批」、

保護色

譚冠翰

▲解决女人行路難問題

生在這多荊棘的寰宇、那兒尋得着一塊世外桃源？尤其是罪惡作場般的都市、越多弱肉强食的慘劇、我們人類、僅男和女分別、本沒有什麼怪異、可是聰明的男人、卻偏會作弄女人(自然不是指整個男人之部)使她們感覺到世路艱難、不敢在宇宙間奮鬥、以致社會進化、受着障礙、使全人類都間接蒙受影響、這不知是誰負責呢？

可是、說是男人們不該吧！多是姊妹們自討苦吃、你不見梅、桃、李、杏、葡萄、地丁、金蓮花……等、花冠多美麗、而且貯着甜蜜、散播香氣、致一般狂蜂浪蝶、奔逐其間、觀於此可知色相的魔力、儘招惹異類、而她們之所以如此、我們要原諒她是爲生存關係、至於女人卻本不須要引誘性、但女人卻愛調脂弄粉、捲髮高跟、服裝華麗、式樣新奇、且巴黎化粧品、香氣醉人、好像雙料的「虫蝶花」這樣、蜂蝶般的男人、難怪他要光顧到臨、什麼在再上欄阻你、調戲你、尾隨着你、以及……總之、使你感受行路難的景象、女人啊、誰之過呢？

反過來着、稻和麥的花冠、色既不美、又沒有香氣和蜜汁、所以終沒有虫兒來臨盼、雖然她目前得不着外界的助力、但她不爲他物騷擾、也足以自娛了、我從這方面想象、覺得要解决女人行路難的問題、根據植物色的作用、無妨試行保護色的方策、

(一)不施脂粉、

(二)不着華服、

(三)不事修飾、

(四)不恥樸素、

這麼、既然缺乏誘惑性的原素、男人們也許不會理睬你、既不理睬、天賦以自由的女人們呵、不是永生享受大自然之美麼？

嗚呼「文明」

怡々館主

誰都知道 西洋人是講究「文明」的、這不但是素來被他們認爲「野蠻」的中國人所稱頌的、就是他們自己也引以爲光榮的、的確、「文明」和「野蠻」相較、自然「文明」是光榮的、值得人們讚美的、「野蠻」是未開化的、一擧一動、是沒有理性的、當然不怪要給人們鄙棄的！

日本讀滬報、見本埠新聞欄內、載有一則「電車中讓坐西婦提起訴訟」的新聞、當時我看了這一則新聞、覺得很詫異、因爲、西洋人是講究「文明」的啊！怎麼也有這種「野蠻」的舉動？倒是素被認爲「野蠻」的中國人、知道禮貌、見了抱有小孩的女人上車來、起立讓坐、而處稱「文明」的西婦、卻失了「文明」的風度、不但把坐位搶占了、還要動手打人、打了人不算、還要「小題大做」「提起訴訟」、這眞是妙不可以醬油、莫明其土地堂了！

雖然所謂「文明」、所謂「野蠻」、本無一定的、標準的、全在各人的眼光怎樣看法罷了、譬如自以爲無公理爲所言行是文明、在他人的眼光看來自然是認爲「野蠻」的、但、在他們的眼光看法、自然說是「文明」的了、那麼、像那個西婦、既搶占了坐位、又要動手打人、甚而至於還要提起訴訟、」這種「野蠻」的行爲、在她的眼光看法、又何嘗不說是「文明」的呢？

唉！這樣看來、「文明」與「野蠻」、有什麼分別？原來世界上一般號稱「文明」的人、是這樣！我不禁爲「文明」讀歎說、「嗚呼「文明」！」

叢感錄

溪谷

▲偶或有以「才子」之頭銜、戲加於我者、我常曰：誤矣誤矣、余其下尚脫却一「刀」字也、聞者瞠目問、我即連曰：「裁紙刀裁紙刀、小才何堪大用」、其人往々大笑而不已。

▲交慣好詩友、神注「唱和」之樂、快活賢伉儷、情深「唱隨」之歡、唱和唱隨、意同而境不同也、蓋夫「觴詠」之雅、其爲歡有甚於「畫眉」者。

▲美人慕名士、名士慕名妓、名妓慕名流、名流慕名優、此爲「才情色香藝」五字之「循環感應」、其中玄妙、眞難以容形。

▲啓事

今日因刊一席廬雅集詩稿、情海吹笙小說暫停一日、讀者諒之。

周恨人啓

一席廬雅集詩稿

▲春日約淮海雲鴻念曾靜修意陶諸吟壇小集 黃越川

連濟韻事太沈淪。忝爲詩壇作主人。肴蔌不豐餘儉歲。唱酬相約共閒身。遠來詞客文章富。(是日雲鴻自哈爾濱來作詩獨多)老去書生面目眞。聽得嚶鳴心一慰。手應何事惜鱸蓴。(讀雲鴻贈念曾詩有相約還山後烟霞結比鄰之句余謂故鄉無此樂事何必相約還山乎)

▲乙亥立春後三日黃越川詞宗以余重蒞連濟設筵邀開詩會賦此錄呈誨政 萬雲鴻

珍饈陳設歸香聞。野客欣叨大雅羣。上閣尖义傳韻事。(昔年嚶鳴詩社同人多假登瀛閣爲開詩會之場詩詞至今刊載各集)樓中花月記清芬。(最假泰華樓開會會變名妓侑觴)天涯蓬梗飄零久。海畔雲霞爛紀分。舊雨重逢拚一醉。東瀛耆宿幸同文。(舊日詩人金念曾楊岐山諸君暨日本詩宗田岡先生均在座)

▲越川先生新春詩筵忝叢寵招步原韻誌謝並呈雲鴻詞宗及同座諸公 田岡淮海

文星咸聚晚晴天。離合中經十二年。富貴浮雲非我願。名山詩草社君編。肯爲雕虫磨鐵硯。敢辭附驥醉瓊筵。當時兩番吟侶(大連嚶鳴浩然兩詩社曩曾聯合開會推田岡淮海先生爲盟主)猶自風流繼謫仙。

年來雅事感沈淪。拆東欣君作主人。撫劍呼杯微逸興。愛梅搜石示清身。詞章脫俗深堪羨。肝胆論交自有眞。況復詩朋遠方至。飄零莫憶故鄉蓴。

▲戲贈黃越川先生 萬雲鴻

猶是汪洋千頃波。也數廿載着詩魔。梅爲佳偶石爲友。(越川愛石搜聚甚多近購盆梅在盛開中)情比林逋米芾多。

▲盆梅盛開口占 黃越川

白髮星星感歲華。幾時春到野人家。夜吟猶覺餘寒在。獨有梅開一樹花。

▲附滿洲報主筆金念曾先生 萬雲鴻

落落欽同調。枌榆誼更親。文名驚塞北。(先生近年主持滿洲報筆政著作甚富)瀟洒出風塵。十年離別意。(自義歲余去大連不相見者十餘年矣)兩日撫循仁。相約還山後。烟霞結比鄰。(連日促膝談心相約於南歸時覓地爲鄰)

▲人日越川招飲席上口占 金念曾

梅花香裏酒低斟。雅集欣逢舊友臨。妙手調羹殊頃快。詩腸已滿不成吟。

▲人日越川招飲賦呈同席諸賢 楊靜修

愧無佳句題人日。却有梅花照草堂。充棟圖書開甕酒。連渠鼎足發幽香。流光彈指歲云暮。雪冷孤別恨奢。記在西園分袂處。半樓殘照一欄花。

▲乙亥立春後三日越川老伯主催詩會辱荷寵招賦此誌謝謹呈教政 董意陶

龍門雅集屬初逢。愧我雕虫句未工。末席叨陪惟一醉。登高作賦望群公。(按本詩已刊前報再錄之以全完璧)(未完)

OMNIN COMET
オムニンコメット
謹告友邦滿洲國各位醫家
較從來輸入之歐洲製品優越
非特異性的免疫劑出世
翁睦寧 扣美透

東洋同種製藥之始祖
特長
一、效果 在應用範圍上較歐洲製品或他種類似品、絕對優越
一、副作用 絕無
一、價格 至廉
一、配送 在滿洲國各地藥房均有出售萬一貨售淨時、於數日內、即可直接從本社送品
滿洲醫科大學附屬病院 滿鐵各病院 公私病醫院 均賜採用之榮
適應症 流感肺炎 其他之熱、亞熱性。傳染性。化膿性諸病及結核熱等疾。有效無害
爲各科權威之本艸。對於實驗報告。已達數千。
包裝價格
一cc……五管裝……一、六五
〃……一〇管裝……三、二〇
〃……五〇管裝一五、〇〇
〃……一〇〇管裝二七、〇〇
贈送詳細說明實驗書
製造發賣處
株式會社 黑田藥品商會
本社 大阪市東區今橋二丁目
支店 東京市日本橋區本町三丁目

發達爾
英國製高級香烟
您們已經吸過了麼？
香味也好！
裝璜也麗！
價錢也賤！
嘆！
您們快吸罷

英國金城烟公司出品

延年益壽法

有名醫學博士專家之證明

—千數百份中節錄二三於下—

長崎醫大教授　醫學博士　千住雄造

食慾之如何。關係於病之營養者實大。亦爲我臨床醫家同人所當深加注意而最感苦心之處也。尤其對慢性呼吸器病者。不但於病人之營養、卽於疾病之治療上。此食慾之爲物。亦實爲萬不可忽略之要事也。而世間亢進食慾劑。數多不勝計。按余之經驗、於亢進食慾、進而增進營養目的之下。將拐阿可路補爾多壽。試用於多數之肺癆病者。而悉得極好之成績者也。

產婦人科疾病與補爾多壽
滿洲醫大教授　醫學博士　西塚泰順

凡患婦人科疾病者。多伴起貧血病。如月經過多。子宮反覆出血、或因流產、或分娩時之出血。而全身蒼白者。又因喇叭管姙娠之流產、或破裂、發生夥多內出血。而陷於急性貧血者。或因開腹大手術而至貧血者等。其根本之療法。厥唯服用治療貧血藥劑。適用此目的之藥劑。沒有勝逾「補爾多壽」者。因其不但奏効靈。而且一般民衆均可自由服用品。又用法至極簡單。純無任何可慮之處、可以放心飲用。而能達補血强壯目的之理想的有機性鐵劑。此余所確信而不疑者也。

產婦人科的應用「補爾多壽」
慶應醫大教授　醫學博士　堤寬一

婦人科範圍內之疾病。非限於局所之病症。如無月經。子宮發育不全症等。又如原因不明之習慣性流早產。或姙娠時之貧血。手術後之恢復期等。而以局所之處置。萬難達其治療之目的。有使全身療法之必要。余於十數年來。在此等時候。悉賞用將砒・碘、規那等各結合於容易吸收的有機性鐵劑「補爾多壽」。而均得卓著之効也。

醫學博士　閔丙祺

前余在京城帝大杉原藥理學教室、曾證明朝鮮人參、爲一種補血强壯之藥劑。後又將補爾多壽與人參併用而驗之。則赤血數及血色素顯著的增加之云々。故臨床醫家。對於諸種之貧血性病。必需使用鐵劑、尤其是休米德教授所發明的鐵蛋白化合體之「菲拉輕」卽中田先生所創製之有機性鐵劑之「補爾多壽」也。且「補爾多壽」絕無如他劑的障害消化之副作用。且能迅速吸收同化。實足以推奬爲最理想的補血强壯劑也。

拐阿可路 補爾多壽

肺癆特効藥

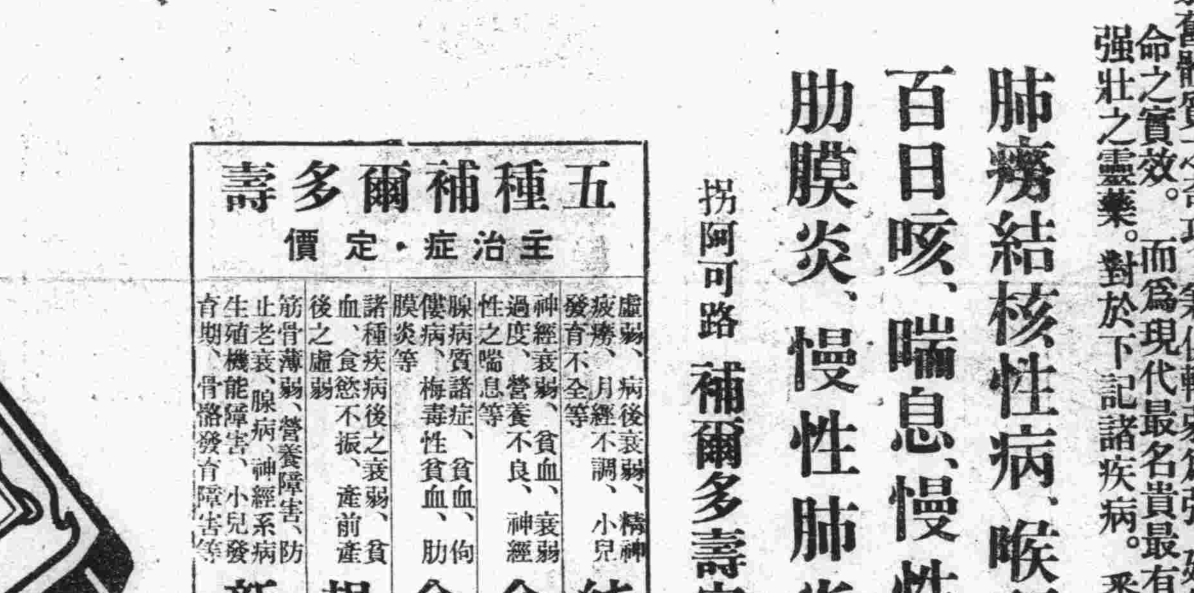

拐阿可路 補爾多壽

本劑著係於以身體營養上必需不可忽缺的寶貴營養素。和製造血液唯一主原料。配合而成與人體臟器內必須存的「造血素」是同一組成。異曲同功之名貴藥品。能從根本健强體質補藥王的「補爾多壽」上。復加以殺菌減熱。補助胃之働作。防止胃腸內食物之腐敗。而佳良消化吸收。尤其對於呼吸器系疾病之肺癆病。俱有卓越神靈的治療作用。而爲中外夙有定評、自古卽爲人所週知共認的肺癆特效品「拐阿可路」以創製成此轟動全球。肺癆特效的補血强壯靈藥。功能清肺化痰。定喘止咳。殺菌解熱。鎭止盜汗。消食開胃。增進營養。補充消耗之精力。一掃貧血衰弱。以從根本健强體質。故眞有根治肺癆、起死回生、改變病傷衰弱舊體質之奇功。兼俱轉弱爲强、延年益壽、創造活潑健壯新生命之實效。而爲現代最名貴最有效驗的肺癆病特效的補血强壯之靈藥。對於下記諸疾病。悉奏不可思議之神功品也。

肺癆結核性病、喉頭結核、瘰癧、百日咳、喘息、慢性氣管支炎、肋膜炎、慢性肺炎等病弱者

拐阿可路 補爾多壽定價　半箇月份 二・六〇　一個月份 四・三〇

五種補爾多壽 主治症・定價

品名	主治症	定價
純補爾多壽	虛弱、病後衰弱、精神疲勞、月經不調、小兒發育不全等	半個月份 二・〇〇　一個月份 三・〇〇
含砒補爾多壽	神經衰弱、貧血、衰弱過度、營養不良、神經性之喘息等	半個月份 二・三〇　一個月份 三・七〇
含碘補爾多壽	腺病質諸症、貧血、佝僂病、梅毒性貧血、肋膜炎等	半個月份 二・三〇　一個月份 三・七〇
規那補爾多壽	諸種疾病後之衰弱、貧血、食慾不振、產前產後之虛弱	半個月份 二・三〇　一個月份 三・七〇
新補爾多壽錠	筋骨薄弱、營養障害、防止老衰、腺病、神經系病生殖機能障害、小兒發育期、骨骼發育障害等	一八〇錠 一・〇〇　三六〇錠 一・八〇

全國各地大藥房均代出售

另備「肺病養生法」「延年益壽法」「醫家證明集」以及其他諸種說明書等、函索卽奉寄

總發行所　株式會社 藤澤友吉商店製藥廠

總店・大阪　大連支店 大連市山縣通七番地

總經理處　日本賣藥會社大連支店

大批股匪竄入縣境 軍警出發剿擊

【建平】悍匪藍天林。裴三閣王等。前曾竄入本縣寶國吐警務管境。縣街軍警前往擊退。於（十二日）晚該匪首。又率馬匪七百餘。步匪六百餘。由朝陽五區竄入寶國吐。與該地保甲接觸。後因匪衆我寡。致受衆創該分所長電報警務局。該局據報。立警甲出發。併通知駐軍第三十三團。該團乃派分駐貝子府第三連。同時出發。赴寶國吐剿擊。諒此股匪賊雖衆。亦必不難蕩除。後況果何。容訪續誌。

防之際恐匪賊峰。起若非彼此痛擊。不能肅清云。

偷窃電杆 送局懲處

【建平】電報局々長白璺。任職有年。經驗宏富。品學雙優。對於公務。異常盡心。局內各人員。督飭有條。毫不遺力。惟各線之信杆。常被無知流氓圖利竊取。防害交通。該局爲保護電杆計。前曾邀集各村村長訓諭。令各村長。各負該管界內保護之責。併加獎勉。於（十三日）縣城北山咀村地方電杆。又被偷窃。經該村村長某。嚴密偵查。將該窃犯韓某緝獲。並搜得贓物通杆一根。遂報告警所。現將贓犯一並送交警勢局罰懲。以儆無知效尤。而維交通云。

大有店設賭被抓

【新民】本邑縣公署。於舊曆年前。曾佈告商民。嚴禁賭博。不准貪圖漁利。私設賭局。有妨治安。然雖經三令五申。仍有不法之徒。陽奉陰違。近有後大街。大有店執事薛潤芝者。假新年期中。在該店內。每日糾合一般無業賭徒。推要牌九。而大施其賭。於月之十五日。早二時（夜間）城廂警察一署王署長。率警長二員。警士一名。枚閒查勤。行至大有店附近。見該號之門口。有人出入。隱々不絕。署長即派警長。赴院內（因大門未閉）探視。行至院內。即聞店之屋中。推要牌九。正高興之際。其聲音達於戶外。警長立即回報。署長遂率隨員親赴賭場。將一般遊手好閒無業賭徒。盡數拿獲。計十七名。連同該號執事。一並帶署罰辦云。

書局之營業忙碌

【新民】自滿洲建國。文化大開。教育猛進。故新民本邑泰和堂老藥店。於去歲添設書局以來。營業日見進步。每日顧客盈門。頗稱興盛。茲因該號貨物完全。書籍筆墨。學校用品。文具紙張。無一不備。價目格外低廉。以及上下櫃夥。謙恭和靄。應酬週到。致招一般顧客之嘉讚。近因年關已過。又屆開學之期。該號之購買書籍文具者。大有人在。堪爲擁擠。查新邑。自該號開幕以來。其他書局。皆有冷落之景象。如該號之營業。前途可日見進展云。

警團聯絡剿匪

【新民】縣邑東北八區鄉團預。副團長李■周。劉德俊。（八）鄉團一中隊長高海峰。二中中隊長周國卿。民團團長商振邦。縣騎兵二中隊長張德安等。互相聯絡出發剿匪。■居春

日軍實行瓜代

【帽爾山】日本軍駐帽爾山派遣隊河野部隊。討伐匪賊。頗著奇勳。茲屆瓜代之期。岩谷部隊。於十三日由哈爾賓開。接替防務。議譯官郭建豐。在田村部隊駐屯帽復時期。與當地各機關商民人等。結成良好感情。今回舊地重遊。對掃匪工作。當能收特殊之効果云。

帮匪架票頻聞

【帽爾山】月之十三日上午八時。距帽站東北五里老道溝地方。發現華山幫匪賊十六名。綁去曲姓等人票二名。又搶劫劉■。王國璽。曲姓車戶轅套十二匹。逕向溝竄逃云。又訊。帽爾山午報分社經理聞振東。於十四日上午十一時。赴距帽站南六里乾合嶺辦事。遇東九勝幫匪賊五名。將聞氏綁票拉入山林。同時並綁去農人王隆泉。石禿子等三人。暨自衛槍二支。聞氏前任本街警察署巡官。卸職後分館午報。家境貧寒。素乏儲蓄。不幸遭遇匪贓綁票。無錢抽贖。其家人妻子。日夜哭號。情狀堪憐云。

卍會粥廠 訂期施放

【黑山】本邑世界紅卍字會。會長趙尊五等。以近年來。查境貧民頗多。無衣無食。嗷々待哺。殊堪憫惻。本會雖有長期粥廠。惟恐日久天常。人數增多糧數缺少。莫能後繼何以救濟貧民。故而客歲年底。曾一度開會。籌備賑糧若干。有不足時。多數由會長趙尊五補助之。昨聞該會粥廠。訂於新正月十七日。開辦施放一般貧民。莫不喜形於色。額首稱慶。如該會誠可謂貧黎之福星云。

歡迎實業廳長

【北鎮】滿洲國新省制施行後。本邑劃歸錦州省區管轄。實業廳長錢魯民。對於新區之縣。所有一切實業。多未明瞭。恐難收一致之効。特於月之十三日早九點。親身蒞北視察一切實業。縣長郭舒敏。內務局長郭殿汾。及各機關首領。均前往迎迓。街頭並臨時置警戒備。下榻於縣公署。即往內務局視察一切。於次日早十一時許。乘溝北汽車回省云。

佈告招募新兵 指定栽培罌粟

【安東】第一軍管區司令部。茲爲補充本軍管區。所屬各部隊缺額起見。爰於十三日。曾張貼布告。擬募壯丁七百五十名。並軍醫看護候補者。七十五名。以便在幹導隊。授以軍事訓練後。補充正兵。市內人員。並有志青年。前往報名可也云。

【又訊】爲布告事。案奉安東省公署訓令。安省警保第二十一號內開。爲令遵事。案准奉天省公署函送。民政部九六六號訓令。爲康德二年度。罌粟栽培區域面積。已指定在案。業已決定。并仰知照等因。查本省爲康德二年度。罌粟栽培區域。指定長白一縣。其他各縣。均在禁種之例。應仰該縣一体員對於禁種各縣人民。設法宣示。嚴重查禁。務便澈底了解。知所戒懼。勿得稍任玩忽。倖有違犯禁令時。定以該縣長是問。以明責任。除分行外。令行沙發部令仰該縣長知照。並轉飭所屬。一休遵照辦理。此令。等因。奉此。除分行各縣警察署。嚴密查禁。剴切曉諭外。合行佈告。仰閤境人等。一体週知。切勿貪圖厚利。以身試法。致干重懲。其各凛遵無違。切切此佈云。

九校招攷新生

【昂昂溪】本站道北特區、第九小學校。現擬招攷一年級學生五十名。自七歲以上。十四歲以下。均可前往報名。其他各級。亦招插班生。有志入學者。可前往報名云。

鐵路愛護村 慰安來昂

【昂々溪】鐵路愛護村慰安班。於日昨十五日來昂。假本站滿洲戲院內。表演各種雜耍相聲。戲法等項。一時觀者人山人海。園爲之滿。後至者已無立足之地。自從十二時演起。至七時始散。先聞尙擬於晚間加演電影。後以影機未到。故而停止云。

團部調移興城

【騰鰲堡】混成四旅騎兵七團隊長鄭桂六氏。蔣鎮剿匪。已誌前報。現該團長。接上峰之電命調往興城後。於日前。該團長偕員士兵等。又轉赴興城去矣。

日滿關稅條約 下月即行簽印 約四月一日始能實施

【新京】滿洲國稅關。爲在北鮮三港進出起見。對諸日滿關稅條約之細目。必須討論。故于京城特開。日滿稅關會議。出席者有花輪大使館書記官。永井財政部國稅科長等參加。聞日滿兩國之意嚮。均屬一致。乃于十六日晚十點咸乘鳩號列車返任。茲據細目之決定。刻下由滿洲國外交部通商司。正千作製該條約文書中。至作成後提出國務會議。再經參議府之裁可。始由財政部開始準備稅關之一切事務。約極晚迄下月中旬。在京日滿兩當局。即行調印。俟四月一日。即克實施之勢云。

上元佳節 祝融兩次光臨

【鐵嶺】本邑西大營界。英街南胡同。住戶吳林坡家中。於月十七日晚。五時五十分。因按舊習。是日晚有掛燈之說。該吳林坡妻吳李氏。與皂君上香燃燈之時。稍一失愼。香火及燈火。將皂君燃燒。因屋內墻壁以木造成。火勢隨之而大。以及將紙棚燃着。及該婦知覺往救時。遂拚命救濟。亦不能息。便大聲揚言火警。鄰戶均往前救。及報告警察署與分所。嗣後火勢益增。蔓延六家。有新和洋服店。孫木舖。撫順薪炭局。新三鮮菓店。日人仕戶門田等。後有日滿消防隊。極力救獲。日滿軍警看押。維持秩序。火勢於五時五十分始止。據云。燃燒失房屋八間東西甚多。共約千餘元云。又本邑南門裏娘々廟胡同道南石廠院內。因生火爐失愼烟筒朽短。以致火蛇山房簷而起。後被消防隊救濟而止。一宿之間。祝融兩次光顧云。

上元節形形色色 同居樂土各安生業 燃爆慶祝熱鬧非常

【海城】我國舊俗。相沿已久。於此舊曆年。均一律慶祝。而今歲春節又適實施帝制。人民同居樂土。各安生業。莫不歡忭。茲以現屆上元佳節。俗謂（元宵節）又稱（燈節）。我海邑慶祝熱鬧之形形色々。詳誌於下。

上元佳節 各界休假

當茲上元宵節。各機關。均循例休假一日。而一般商號。亦均休息三日。以資慶祝。且各商。均關閉門戶。大勢吃喝。均以爲一年之中。以上元節爲三大節之首。誠堪慶祝。但逾節期。即得照常開市。

高脚龍灯 娛樂出現

本邑一般好樂者。爲慶祝上元節計。扮演高蹺會者。不下六七夥。固民所扮之耍龍燈者一夥。此外如扮西域回回來進寶。之推車者。扮大肚和尙闘柳翠之大腦代者。則比比皆是。亦不過從中獲利而已。

馬戲獻技 營業頗佳

火神廟街。戲園蓆棚內。於年前由奉天。來有馬戲團一夥。已於元旦日献技。現以上元節。正値各界休假之際。爲歡迎顧客起見。特別廉價。並沿街鼓樂宣傳。而一般往觀者。頗不乏人。致該團營業頗佳。獲利甚厚。聞其所表演技術。頗爲驚人。

平康妓館 頗形忙碌

東關平康里各妓館。以此上元節。正各界休假。爲利機可乘。於是一般妓女。莫不濃抹淡抹。奇裝異服。以圖招引顧客。而各界人士。均三五成群。前往問津。以致各妓館。迎張送李。頗形忙碌。

晚間懸灯 甚是美觀

迨至晚間。則各商號門前。均懸掛各式燈籠。如走馬燈。紗燈等等。而尤以義順來。福齡堂。榮光像館。英得利。裝飾五彩電燈。甚是美觀。再如公興湧。慶餘得。天一堂。素恩藥房等。所懸之走馬燈。式樣新奇。活動若眞。圍觀者頗不乏人。

逛灯男女 絡繹不絕

本邑各界人士。及商民住戶。男女老幼。並附城一帶之村民。沿街逛燈者。絡繹不絕。以致南北大街。及扒頭街一帶。逛燈者擁擠擁擠。幾無隙地。而大街人烟嘈雜。一時彼呼此喚。不絕於耳。

燃放花炮 觀者踴躍

本邑商號慶餘得。稻香村。公興湧等。爲慶祝燈節。特購備多數花炮。及至晚八時許。即開始燃放。一般圍觀者。頗形踴躍。以致途爲之塞。卒至十時許始止。

商號歡娛 櫃員耍戲

中街雜貨商德泰盛。理馬讓良等。爲慶祝新春。使櫃員歡娛起見。特購備鑼鼓等之一切樂器。隨便敲打。並備有大腦殼代二個。任意頂戴。且要且舞。一般圍觀者。莫不捧腹。

灯節興趣 大猜謎語

新華印書館經理李祝三。三義廟街。宋俠卿。宋治民等。爲增助燈節之興趣起見。特開燈謎大會。嗣先編擬各種謎語。懸掛窗上。歡迎猜謎。而一般人士。圍猜者。頗不乏人。聞猜中者。尙得有畫片。牙粉等項獎品。

節防警備 堪稱鞏固

當茲上元節。正各界人士。歡欣慶祝之際。倘防務警備不愼。則恐有不良之份子。混入境內。擾亂之治安。警務當局。有見及此。於是即由警察大隊長韓德生。督率所屬警隊。沿處梭巡搜查。以免有宵小匪跡。而城廂警察署長楊耀清。督飭所屬各分所。於此上元節。一得嚴加警備。如盤詰旅店。檢查行人。均須特別注意。故當茲節防。頗稱鞏固云。

黑虎帮匪竄入海境 警隊往勦匪等遠颺

【海城】近據確訊。匪首黑虎。九龍等。率黨羽八十餘名。由岫岩界竄至海境。二區聯洞路附近。佟房身一帶盤踞。勢欲南進。而駐防二區之警察大隊。得訊後。當立即出發。前往搜剿。不料該等匪類。均聞風遠颺。潛匿無踪。聞警察隊現仍在二區各扼要嶺口。嚴加防堵警備云。

春暖解化 通飭禁倒穢水

【海城】城廂警察署長楊耀清。當於十七日。特通飭所屬各分所。爲以現在春暖解化。道路泥滑。仰各該分所長等。得督飭所屬警士。嚴禁商民傾倒穢水。及廢芥物品。倘有違者。得立即送署。依法罰辦。以重清潔。而維衛生云。

警務段長有 調遣之消息

【彰武】本縣車站警務段長王維直。久歷戎行。在鐵路服務已十餘年之久。成績優良。近日鐵路總局。以該段長功績卓著。擬提陞某部要職。諒不日即可發表云。

小醜跳梁殺人越貨 四六兩區同日發生盜難

【朝陽】本邑四區大板申。田家莊村查住民李萬英家。於月之七日午后十二時許。突來步匪數名。由墻跳進。開槍射擊。適李萬英之妹趙李氏。忽被槍聲驚起。知爲來匪從將欲開門呼救。院中又放一槍。將該趙氏嚇退回室燃燈。始知伊兄李萬英已被匪人用槍擊傷殞命。血濺滿地。嗣經查悉。匪人已由大門逃走矣。並未搶去何物。但該李某被匪擊斃。不知緣何。眞像不明。其結果如何。容訪再誌云。

本邑六區桃花吐村。住民包振祥家。於月之七日午後九時。正與同村劉本榮談話之際。突來步匪數名。跳墻入院。闖入屋內。二人手持小槍。將該包某用被蒙蓋用棒暴打。不准聲揚。遂將櫃箱搜翻多時。搶去國幣三十元。銅佛三尊。泥佛一尊。搶畢向西逃竄云。

錦州省教育廳長 晉京之任務 要求經費業蒙允許 部邀魏氏三月赴日

【新京】錦州省公署教育廳長魏象賢氏。昨由錦省到京。因該廳經費問題。特到文教部接洽一切。聞各種要案。均蒙當局允諾。故於今午鳩號急行。由京返錦矣。聞該氏到錦履任后。該廳一切複雜案件。竭盡整理。迄今始見端倪。且關文部當局。凡有重要任務。仍邀該氏代爲助理。足証氏之幹才無比。由此觀之。雖由部外調。尙難捨離。南北奔走。實屬我國棟樑。聞迄三月中。承文教部之邀。尙有赴日之預定。但其任務。暫難發表云。

奉令催征田賦

【撫順】縣公署頃令各區村長副。轉奉奉天稅務監督署第一三七號訓令。略謂爲現值舊曆臘月。正農民休息富裕之時。各該縣對于應征康德元年及帶征各年度。民欠田賦。應即切實嚴厲督征。以重國稅。一面將人民應及時納稅之義務。詳細佈告周知。俾免觀望。并責成各村長副等。努力協催。務期掃數完納。按月依限報解。以裕庫藏等因。聞此項命令。已於康德二年二月十五日發出矣。

吉祥舞台開幕

【朝陽】本埠北街太平門裏路東。康德舞台。已閉幕月餘矣。市面頗爲蕭條。自春節以來。市面稍見繁盛。乃有本街好事者胡棟臣。爲興通地面計。不惜巨資。特由錦接來名伶苟武樵。趙蘭亭。李貴林。坤伶

二匪攔路行劫 當日被自衛團拿獲

【拉法新站】本街滙東冷口屯。住戶盛殿魁者。業農。於月之上旬。赶單餘爬犁一張。拉小豆一斗。帶國幣十五元。赴新站購買應需物件。新站大東門外。（時値早六時許）未悉自何方突來二匪。迎面持槍喊嚇。將爬犁馬匹留下。否則斃命等語。盛殿魁見事不佳。遂將馬匹交與匪手。該匪復由盛殿魁身中搜出國幣十五元。二匪坐爬犁向東南方逃去。盛殿魁投往新站街自衛團部。詳報被劫情事。王春山隊長聽聞。除電令各分隊擇要堵獲外。即時親帶團兵數名。不辭風霜勞苦。隨後尾追。該二匪惡貫滿盈。逃至八家子地方。恰遇八家子自衛團分隊。早竟四出設卡

皇上萬壽 普天同慶

【山城鎭】月之十六日。爲當今皇帝。萬壽佳節。於上午十時。有日滿軍警。及各法團並紳商學農各界。齊集北大營西北廣場。舉行遙拜式。先按程序。規定位次。預立旗杆。屆時。一、全体入場。二、升旗。三、御影之供俸、四、向御影行三鞠躬禮。（對新京方面）五、高聲。三呼萬歲。六、御影退場。七、降旗。八、禮成。

承豐圍多交通 咸稱便利

【熱河】由承德至豐圍多等縣之路線。山路崎嶇。行旅頗爲不便。故行客皆視爲畏途。又兼脚力昂貴。今春山路有鑒於斯。特爲商民謀便利起見。對於由承德通圍場。多倫。豐寧路線之自動車。業於本月十一日開始營業。自該路線開始以來。商民咸稱便利云。

官民各界熱烈 慶◇祝◇萬◇壽

【九台】於月之十六日。（舊正月十三日）爲今上萬壽節。經縣公署籌備慶儀。在縣公署前側。高搭蘆棚一座。裝璜紅黃綠彩布蓆多種。一點綴紙製新奇花朵。權懸赤金匾額一方。文曰。「萬壽無疆」。在樓上層緊懸紅地金字萬壽匾一方。井飾彩色電燈多盞。五光十色。極盡美觀。樓裏面設今上御影。週飾黃緞。兩垂縷綉。壯嚴秀麗。頗表沉着。在大門外。搭彩布牌樓一座。內懸金字匾額。上飾五色電燈。夜觀。光華奪目。儼同不夜之勢。事先縣公署函知各界。屆時參加舉行慶祝萬壽禮。是日各界領袖。均行參加。鼓將萬壽行禮儀式如左。（一）官民一同着席。（二）揭揚國旗燃炮。（三）向國旗行敬禮一鞠躬。（四）合唱國歌。（五）主辦者致詞。（六）祝壽禮一二三鞠躬。（七）來賓致詞。（八）三呼萬歲（九）奏樂唱國歌。（十）禮成攝影以資紀念云。

（一名武振海。此爬犁由新站東門外所搶來。是日午後七時連同爬犁。一併解送自衛團部。刻經團總。嚴加審訊中云。

商人觀花船 大洋不翼而飛

【洮南】時値舊歷新正。一般人爲娛樂起見。並有乘機圖利之徒、操辦秧歌花船高蹻老漢推車等劇。游行街市。沿商民各戶。收集金錢。日昨有某花船。行於興隆街時。圍觀者如堵。人山人海。途爲之塞。某商人亦擠入人群觀看。腰兜帶有大洋三元五角。迨其精神貫注花船。正看得出神之際。人多擁擠。小綹乘此時期。竟將腰兜大洋三元五角。全數掏去。及至多人散去。某商摸索腰。兜錢已飛去。亦惟自認倒云。

警署禁賭 成績良佳

【山城鎭】本鎭警察署署長袁鴻慶。關心治安。維持秩序。尤以賭爲盜源。街清盜。必先禁賭。故先出佈告。雖新正亦禁止賭博。曉諭商民。一休週知。派各署員。分所長。警長等帶領警士。無論商民人家。按戶搜查告誡。嚴禁賭博。是故賭風一清。民心安樂。本鎭街市。有王道樂士之景象者。皆袁署長之力也云。

縣內富紳被誣昭雪 業於聖節平安歸里

【撫順】縣街有富紳寶滙滋者。人品端正。富有家資。惟於處世過於耿直。未免遇事稍有得罪人處。遂於月之十日。不知被何人秘告。經省方電傳問話。頗有休面。但當日與該紳素具嫌怨者。或出許多臆測論調。似現一種幸災樂禍口吻。距料該紳已於今日（十四日）午車。平安歸里。記者投刺往訪。談悉事已完結。並無別故。見該紳談笑風生。從容雅量。良堪欽佩云。

縣街移轉問題 房屋損失查竣

【撫順】縣街移轉問題委員會。於歷年前。即會議決。各分由各委員。担任調查。各分所員房屋損失等情一節。各分所戶數較少者。已於年前大半報竣。茲鐵道南分所管界房主特多。井內房間已經售與炭礦。調查自費手續。是以比較其他分所。稍晚一事。頃聞王委員長希文。早經飭由范高兩事務員。將先後調查各表。詳加核算清訖。並由委員長將已核各表。復親審核一通以防錯誤云。

縣立師中校 舉行畢業禮

【東豐】縣立師中校中。一級學生。於寒假修業期滿。除各科呈請嚴格考試完竣外。於日前函邀縣城各機關。各學校。在該校職教員預備室。舉行畢業典禮。當由校長報告開會情形外。爰由縣長劉切箴勉。教育局長沈痛指示。視學明晰開導。各來賓報方頌揚。職教員之懇切叮囑。校友之一再致祝。大有珠璣雜陳。琳瑯並茂之槪。歷二時許始撮影閉會云。

文廟破壞籌劃脩補 以重觀瞻而便奉祀

【吉林】東關文廟。工程富麗堂皇。在吉林爲罕覯。比年以來。零脩碎補。負責無人。以致文教重地。畢現狼狽之象。教育廳張廳長。客歲屢經招工估計。均以工程浩大。脩補需費不貲。未能成議。近更以破壞之虞漸多。動工補葺。刻不容緩。連日在加緊籌劃中云。

奉天商埠地六緯路

興奉鐵工廠

本工廠營業科目

自薦各式　溫水鍋爐　衛生材料　各種機器　裝製暖汽　暖房鍋爐　新式汽包　鑛山鐵路　高壓汽罐　乙切科目　二十餘種　大小工業　諸般機械　均能修理　殷勤包作

電話（日三六四二番　滿五〇六六番）

耳鼻咽喉科專門

森本醫院

大連市大山通六十三番地

電話二、五三七〇番

院長　醫學博士　森本辨之助

種苗

種苗目錄無代進呈

ヤマト種苗農具株式會社

大阪市東淀川區十三南之町

種苗目錄　免費奉贈

電話北八〇〇九番

振替大阪三三五六番

東京中川製得利不露式金庫

天下無比最優等三重壁二重絕緣壁

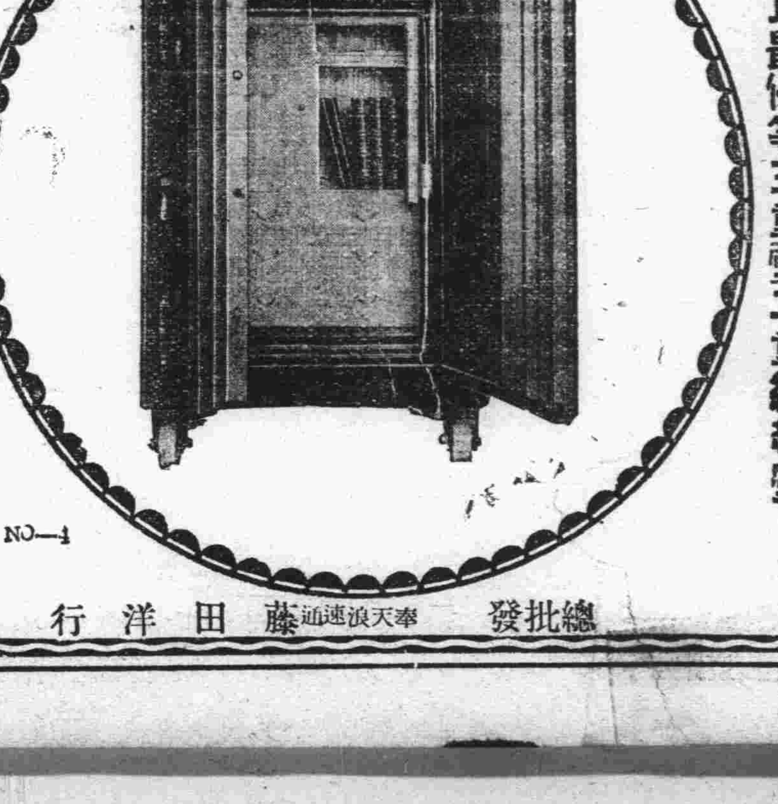

無論何時倘蒙賜顧當將樣本奉上

總批發　奉天浪速通　藤田洋行

宜胃腸 兼榮養 若素

超越向來一切胃腸藥的根治作用

胃腸病治療至寶

胃腸病、考其原因、平常多係由食傷・水傷及飲食之中毒、而招來之胃腸加答兒。患病之初、即起惡心・嘔吐・噯氣・呑酸・頭痛・眩暈・腸鳴・下痢・便秘等症狀、漸々進而腹痛激作・飲食不振・肌肉消瘦・四肢無力・作事疲倦・身体衰弱、病勢愈趨愈重。倘斯時不加調理、則將有胃腸粘膜上發炎症、次第擴大、終而傷及胃腸內壁之全面、予以糜爛之虞。至此則食物之消化、漸趨不良、縱能消化亦無力吸收、一面腸內發生有害物質、又因身体之抵抗力異常減退、故有最易感染赤痢・虎列拉・窒扶斯・肺病・腎臟病危難症之虞。

胃腸病之療法、自古以來、雖不乏其術、藥類繁多、不可枚舉、惟莫不僅有暫抑症狀、補助消化之効、至於使胃腸强化、則絕不可能、且有此症雖治愈而反招來他症、接踵發生。例如服用重曹劑雖能暫止呑酸之症、然反有使胃弱增加之虞。又如服用止瀉劑、痢雖止、而腸內積滯有害物質、驅心・嘔吐・鼓腸等症、因之更加厲害。推原其故、一言以蔽之、從來之胃腸藥、均無溯源治本之功、即對於胃腸細胞之衰弱、無力使其恢復、且無力增進消化能力及新生吸收能力、所使之然也。

而今、所可喜者、發見有一能使胃腸自根本强化之最合理的榮養酵素劑、名之謂「若素」。

查「若素」之功効、不特保護胃腸粘膜、抑止腸內腐敗、補助消化作用、且因本藥含有與唾液胃液內消化酵素無異之十數種消化酵素及活性酵素、能使胃腸細胞、因炎症糜爛所起之衰弱狀態源々更甦、同時將食物之消化吸收作用趨於活潑。

不止此也、「若素」因爲網羅所有食品或榮養劑不可比擬之各種榮養素所成生物製劑、故其榮養素不須消化而易吸收於体內、能使全身之衰弱從速恢復昔日之健康、体內一切之黴菌或有害物、均被剷除、各種症狀如雲散霧消、如此而數十年來之痼疾、亦能痊癒、使食慾急進、体量增加、誠令人驚訝而有餘。

宜乎、如今全世界之醫家、對於所有胃腸病、均儘先以「若素」處方、而謀治療効果之准確、絕非偶然矣。

結核治療界王座

食慾急進、發熱低下、衰弱恢復

「若素」竟一躍占得結核治療界王座之第一理由、乃將患者最爲危險之食慾不振、予以安然恢復非他藥所能比擬。「若素」成分所含克利可基寧及英蘇靈、曾使法國胃腸病醫聖勃阿斯博士所驚嘆曰「這纔算是食慾素」者也。蓋此成分、能促進消化原動力之胃液・膵液・膽汁之分泌、加旺胃腸之吸收力、同時與其他諸成分相協力、貢献血液之新生、又提高白血球獲食結核菌之作用並增加抗毒素、結果症熱愈降、盜汗・咳嗽・喀血等症狀均能消退。

由是之故、病者之食慾、得以急速恢復、大有三餐不能靜待之勢、一面因胃腸之活動著見活潑、所進食物無不消化而吸收無遺。

素來結核、消耗体力、極爲激烈、故結核患者爲補所缺、易陷過食或偏食、結果最易傷胃損腸、但此時如服用「若素」、則因有各種榮養素、以微粒狀態、含於此中、爲量極多、故精力根源之克利可根及維他命以及阿米諾酸・脂肪・倍布噸・奴克列英・燐・鉄及其他構成身体細胞不可缺少之主要成分等、均不勞胃腸而補給於全身。

如此而使患者能恢復昔日之体力與抵抗力、結果雖多年難治之結核痼疾、亦能根本痊癒、乃嘗然之結果。

適應症

肺結核・貧血・不眠症・熱病・神經衰弱・衰老・糖尿病・腎臟炎・下痢・便秘・鴉片嗎啡中毒諸症・各種胃腸病・精力減退・乳汁分泌不足・虛弱乳幼兒・皮膚病

藥價低廉

粉末 三十日量 日金壹元六角

（用量每日三瓦…一瓶裝九十瓦）

總發賣元 榮養與育兒之會

（日本東京芝公園十一號地）

如就近藥店、此藥斷莊時、可直接向日本賣藥株式會社大連支店、去函購買、縱買一瓶、郵資亦由該會社負担、急速送上

滿洲代理店 日本賣藥株式會社

（大連市浪速町）

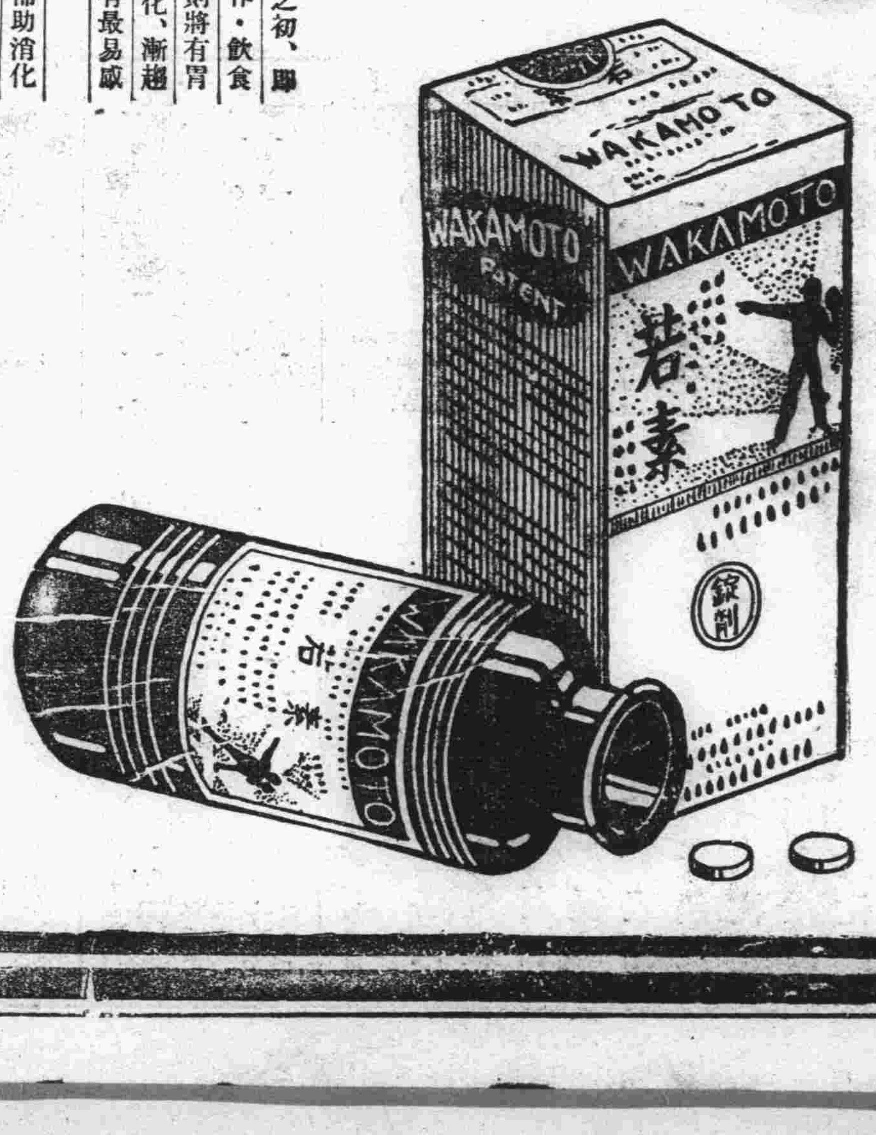

專賣特許

東亞佛教會救濟貧兒 實行設立初等小學校
定自四月一日起開始招生 本年暫設一級後相機擴充

市內不老町東亞佛教會會長柳成名。及總幹事貴卿兩氏。自客歲十二月。該會於不老町購置地皮。建築規模宏大二層樓房。除新樓爲事務室並佛堂祠堂等用外。尚餘有空室甚多。該會當局本諸扶貧救苦之善旨。擬於該會內附設初等小學校。專收容貧民子弟。以本埠生齒日繁。學齡兒童多感無校可入之苦。間或因學費關係。致淪失學之途者。亦不知凡幾。現該會以力之所及。決於本年四月一日前招收貧民子弟。而施以初等教育。聞近日正在籌議教材。並將聘專門教師。協同該會之文牘韓景文兼理校務。本年決定暫設初等一級。約可六十名。定四年畢業。以現在該會經濟情形論。暫時只有此力量。至於以後能否擴充。須視進程之如何。此雖不足補救多數之失學者。而亦可稍事補救矣。

兩惡徒合謀爲匪 事敗同落網
搜獲手槍一支解法院

有原籍山東省錦縣人魏孝成者。年三十一歲。及山東省肥縣人現住大連管內海猫屯會新甘子第十一番戶管振邦。年三十歲。二人於數年前自鄉里買棹來連。無事可謀。日久生活不得支持。乃起不良之念。於年前魏某自外埠購買手槍一支。欲作綠林生活。然以時當年關之際。管內各警署皆施行年末警戒。法網密佈於市內外各處。故不得思逞。因相約逾年後再行作案。二人近來每日徘徊於市外甘井子一帶。見當地財產豐富之戶甚多。中有某姓者當被覬覦。方欲乘機打搜。詎知匪運不佳。日前被警署刑事探悉。以其形跡可疑。連日調查。最近判明。當經大連警署佐藤刑事。前往其住處將二人逮捕。帶署嚴加審問。二人見落網。無法可隱。遂供認以上實情不違。該署訊明後。當於昨日備文解送地方法院治罪云。

各公學堂招收新生 報名者頗衆
新築水公校工竣後 可收容鉅額失學生

市內各公學堂募集男女學生。已定於昨二十日起至二十八日爲報名截止期。本年各該校爲救濟失學兒童計。俱增加學額。翼多事收容學生。一方市當局並定在沙河口水源地附近。增築一所公學堂。命名爲水源公學堂。該學堂首先分爲四級。共募集二百六十名。一級爲六十名。其他五校共爲二十八級。於收學生一千六百八十名。總計三十二級。一千九百二十名。關於水源公學堂刻下尚在工程中。故於募學生。先委諸沙河口公學堂代理。一般滿日市民於昨紛紛率領男女學童。向各管轄學堂報名者。爲數頗夥。絡繹於途。年來失學之多。據此慨可知矣。

日陸軍紀念日施行 强化燈火管制
市所開關係者會議 演習諸事業已決定

來月十日爲日本陸軍三十週年記念日。大連市至此日。爲悉記念而資對一般滿日商民徹底普及軍事知識計。特再擬施行如客夏所演習之燈火管制。關於該問題。業已於十九日午後一時。假市役所會議室。招開關係者會議。出席者有田中旅順要塞司令官。暨提參謀岩井長谷部兩少將。小川市長。(防護團長)各警察署長。並民政署。滿鐵。電電會社。遞信局。海務局。並各中小學校代表者六十餘名。首由田中要塞司令官致開會詞後。提參謀並其他等計劃演習諸行事。日昨關於燈火管制。訓練市民並實驗冬季傳達狀況。

時期三月九日傍晚起。至午後十一時止。

地域大連市。老虎灘。周水子。甘井子。海上防波堤內。

上項等大綱及具体案決定後。於下午四時許散會。

但此次之燈火管制演習。以綜合於防空演習中。以警報警護。交通。整理爲主眼。較客夏施行之大防空演習。更爲强化。警報傳達?於冬季中。閉窗戶時期演習此爲第一期。如夏季窗戶開放時期之演習。多有差錯之點。以此點爲主力。訓練一般滿日市民。其外燈管制。較客夏實施之燈火管制。亦極强化。關於屋外燈屋內燈等一般燈車輪燈。交通燈。船燈。特種燈。火等。俱在管制之例。前次之燈火管制。不過爲光力減退。限制程度之燈火穩蔽管制。將全市化黑暗化而已。此次之演習。以大連防護團爲主体。以現役之將校與之援助。出動月數。於各防護分團中之警報警護。交通整理班。約共一千名動員。統監部以小川防護團長。(市長)統監編成。定於三月九日正午。於市役所內開設統監工作。事務着手定自三月一日起。在市役所防護團本部開始。其外於三月九日爲正式演習之前。三月初旬仍擬施行一次豫行演習云。

日各地聯絡設立 滿蒙輸出組聯會
以謀振興對滿貿易 近將派員來滿接洽

日本東京大阪神奈川富山奈良兵庫德島福井新潟等滿蒙輸出組合。此次爲謀對滿貿易振興。而資對一般滿日商民輸出入交易之貨物便利計。特經該十大商工地關係者並日本商工部之斡旋。設立日本滿蒙輸出組合聯合會。該會特派倉橋藤治郎並中谷虎司專務及常任理事士市岐山太郎定於月之二十五日自神戶來連至新京奉天錦州各都市訪問滿洲國當局。並在滿諸日本機關。以連絡感情。並視察商工界。並改善滿日貿易之方針云。

本報新社長風見氏 今日晚車來連
專參列故社長告別式 正式就任俟來月初旬

本報新任社長風見章氏。目下雖尚在日本衆議院會議中。正當各政黨分野混沌之際正多事之秋。但爲參列故阿部社長之告別式。排除萬難。已於月十九日由東京出發。二十一日午後十時三十分可抵大連。俟故阿部社長之告別式完畢後。仍回本國。摒擋公私事務。故正式就任期。擬定於三月初旬來連視事云。

捕獲旅客窃賊
僞名行竊得資尋樂 眞個銷魂時壞了事 身旁情侶同被拘押

十八日有僞報姓名爲大谷正二郎者。年三十歲。投宿於市內遼東旅館頭等客室內。旁有喫茶店女招待一名。爲其伴侶。同衾共枕。甘言蜜語。眞個消魂之際。適被大連警署司法係刑事偵知。當即逮捕署內。詳加審訊。據供原籍朝鮮忠淸北道鎭川。郡鎭川。名李起鐘。年二十三歲。現住所不定。並無職業。精通日語。專於各大旅館。僞作旅客。乘其他旅客不備之際。施行偷竊。所得俱供尋樂之需。於本月初旬即來連。初住信濃町花屋旅館。即用大谷正次之僞名。夜間將鄰室某客之現金九十元。乘其外出時竊去。十五十七兩日。又以同樣手段。竊得二百四十元。至十七日始遷入遼東旅館。

鮮銀支店 發現僞造紙幣
連警照會全滿協緝犯人

數年前在滿洲巧妙僞造朝鮮銀行五角錢券。後於前年秋九月二十八日。在奉天車站出買票金裡發見。後大連滿當於安東地方事務所。遼陽鮮銀支店奉天朝鮮支店。四平街正隆支店等處。亦繼續時有發見。經三個年間。至最近經鮮銀大連支店計算。於昭和九年度中收回五角紙幣。三萬一千元。(六萬二千枚)中。發見贋造者有三十八枚之多數。但至今贋造地並犯人爲誰。仍未判明此次關東局爲搜查該等僞造犯人計。業於昨日通知全滿警察署一体協緝。該贋造紙幣之特點。紙質粗惡。極不光澤。表面色彩濃厚。地係綠色。若有發見者。報告於警察署可也。

等情不諱。該署認爲尚有餘罪。現正在拘押嚴重調查其餘罪中。並傳與其同宿之某咖啡店女招待。審訊其行動云。

滿洲臺球協會定期 開年齡別臺球協會

滿洲臺球協會。定於二十四日午前九時。假日本橋小學校開桌球協會。年齡別分爲四種(A)自十五歲至十九歲止。(B)自二十歲至二十九歲。(C)自三十歲至三十九歲止。刻下參加者、滿人側有沙河口公學堂教員洪可富並殷鞠。劉于等五名。日人側有相島。鮫島。小川。田谷。田代。川島。中田。宮本。田究等。想至時斯界愛好齊集。疆場當必有一番精奇表演云。

要請各地援助 俾達圓滿目的
各代表將赴各地呼籲 實校期成會開始辦公

爲各界深甚期望之本埠滿人各市、議員奔走成功之增築中學校救濟失學事宜。連日來已在積極着手進行一切之中。決定於四月初即行招生開學。一面擬定於今(二十一日)起至廿三日止。共三日間。分赴金州普蘭店旅順貔子窩訪問各地民政署長。及各商民會長等。請求充分的予以援助。以達到圓滿目的。而爲校事宜。負有重大使命之市商會設立之大連市立實業學校設立期成後援會。本部。各辦事人等自十九日起已開始工作。該部昨並函各職員即行就職云。

大青十二次陸運會 定六月中舉行

本埠大連青年會。爲滿人青年涵養休智德三育之惟一機關。且該會於設立之當時。因見州內之國人對於体育上極不發展。故對於普及体育上。不遺餘力。年來除每年之一度開水陸運動大會外。其他如各種球類之比賽。應學盛舉在此過去十餘年間。該會涵養出拔出萃之男女選手。大有人在。州內近來体育之發展。實多賴該會之功也。該會所舉辦之大連市民運動大會。過去業有十二次。全滿陸上選手權對抗大會。已有二次。本年第十三次陸上運動大會。並全滿第三次陸上對抗大會。聞擬定於六月中舉行云。

惡徒騙主供揮霍 事機不密卒敗露
刑事偵知捉將官裡

原籍沙河口管內小平島會高家溝屯。現住市外白雲山三區九番地之高會廷者。年三十三歲。生性不良。鬼計多端。比居家無事。心懷不善。見鄉中不得施其技。乃遷移現住處。市內若松町河野初美。家有鉅產。見市內經濟甚繁。貸主頗多。每有出多利金者。亦無從而貸之。河野認爲利機到來。長。托人介紹高會廷代其辦理一切。每日一般貸款者。皆經高某議安後。再轉告河野付現金。如是者已非一日。河野深信高某爲誠實可靠。不疑有他。孰知高某本一不良之徒。見所事手中充裕。且忘非吾有。大施其鬼魅技倆。將所有嗜好。情以償。每日花天酒地。醉生夢死。自去年四月接事。至本年十月間。僅半年之間。而代河野放出印錢共二千八百餘元。及河野漸知其品行不良留心觀察。然終不得詳。豈知善惡有報。高某所爲之事。突被大連警署刑事王立睦得知。日前已將其逮捕署中。審訊一切。先則堅不承認。繼嚴重審問。一方加以刑法。高某知被看破平日之劣跡。無法再瞞。始吐眞情。據供代河野所放出之二千八百餘之印錢。其中僅放出五百元。餘則盡塡已之慾壑以僞借字繳與主人。河野曾略有聞知。但無從查明。等情不諱。該者恐尚有餘罪。目下押於獄中。以待再事詳審定罪云。

特備現代應時衣料

爲各界女士解決 …春服問題

賤!!!

大連 浪速町 平和街 天成號

住戶開門揖盜 賊兒飽載而歸
攜逃途中卒被逮捕

蓋功良、山東省萊陽縣人。現住所不定。專持窃盜爲生。於日前元宵節晚。潛至市外西山屯一帶徊徘。擬乘機行窃。後於深夜二時許。行至某住戶門前。自牆跳入院中。適門未關閉。遂推門侵入室內。見正堂有供奉祖先之燭台香爐香筒並饅首五花供菓等物頗夥。該犯以爲奇貨。遂在屋下覓得麻袋一條。將諸供品一併窃入麻袋內。跳院逃去詎知賊運不旺比行至東沙河口泉町附近。突遇在附近一帶巡邏中之沙河口警署巡捕王玉璽。見其舉動可疑。遂上前盤問。該犯言語支吾。後經搜查所持之麻袋結果發現供桌燭台等物。知必係窃盜而來者。遂將拘至署中。經嚴審問之下。供認在西山屯某戶行窃不諱云。

怪漢密運嗎啡
途中被捕供出共犯 刻正在審訊究辦中

沙河口警察署司法係刑事金一郡出勤中。發現有一名怪漢。昨日午後三時。在王陽街一手持皮包。舉動不審。乃拘至署中。經審問之下。據供現住市內新起街。五番地。名吉川貞次。(二十二歲)並稱彼係良民。並無非法之舉。經搜查其所持之手提皮包。結果搜出隱匿嗎啡一百五十五。金長刑事得該贓品後。再嚴重訊問其所由來。該犯至此。知事態暴露。無可再隱。當吐露實情該犯。乃係密賣嗎啡之慣犯曾有細胞之組織團員。多係不良鮮人。根據其所供。曾將在福島街三九二番地居住之野村生命保險會社外交員瀧川巖。(三十七歲)及福德街四五番地居住之崔乘章。(三十歲)王陽街居住三十二番地居住之柳澤吉哉等犯人。一併拘至署中。依法治罪。吉川爲嗎啡製品之首犯。曾連絡前記之共犯等組織密賣團。以王陽街一帶爲根據地。專密賣於一般無智之針穩滿人。嗎啡鬼等。據聞共犯尚多。刻此在究審之中云。

時人往來

▲濱田吉治郎氏(旅順要塞司令官)昨日午後一時半列車來連

▲大西敬一氏(同參謀)同上

▲三多氏(電電會社副總裁)昨日午後六時半乘亞細亞車來連

▲北山縣一氏(滿鐵囑託)同上

▲韓大山氏(滿鮮研究社社長)昨日午後八時發列車來連

頭效散

牙痛 頭痛 神藥

此藥既能鎭止神經痛復能靜養神經 唯對神經痛妻麻質斯等最有奇効 能令泣顔變成笑臉

本舖 大阪 五十錢 一圓

請用瓦古那墨水

耳鼻科 小兒科專門 渡邊醫院 大連市浪速町電車停留所前 電二-三六六六番

緊要聲明

啓者凡積存生生烟天眞烟老蝦烟大盒蓋有圖章印者兌換畫片務請從速因陽曆二月杪即爲停止兌換之期機無可失特此聲明

二月二十日 恒太烟公司謹啓

未亡人曲于氏緊要聲明

啓者昨閱十六日泰東報及滿洲報登載源昌號宏記(滿洲報並有曲輔亭名義)緊要聲明一則不勝驚疑查先夫曲樂亭與昆仲等於康德元年三月二十日已實行分居有產債均歸先夫一人經營管理不與諸弟相干今先夫雖故去尚有未亡人承管一切今五弟曲維新(字輔亭)不知是何居心乘未亡人不在之際竟用威嚇手段驅走店員隋永顯外二名並敢行窃盜物件現正依法進行告訴之中忽又冒用源昌號名義登報聲稱店員隋永顯因事革除正式出號云々係有意妨害營業根據上記分家事實除未亡人外他人絕對無干預營業及任免店員之權隋君仍爲號伙決不過恐受暴力而暫時他避除再行補訴外特此聲明仰各界賜察爲盼

大連市紀伊町三十二番地 源昌號宏記曲于氏啓

威海衛旅館同業公會啓事

啓者查從前各路客商投寓旅店賒欠賬目者甚夥各旅店資本無多加以近年經濟恐慌故累於賒賬而倒閉者不少長此以往埠旅店誠恐盡難支持本會有鑒及此故開會議決修改會章且將營業行規從新釐訂自民國二十四年一月一日起各家一律現錢交易誰若私自賒賬即認爲破壞行規從重處罰以上規章業經呈准主管官署備案必須實行嗣後各路客商凡由威海路過投寓客棧者務請帶現款免致臨時無措特此聲明

中庸堂緊要聲明

本堂發明之戒烟藥原期拔脫同胞於苦海并在滿鐵試驗所化驗無害准予立案乃近有不法之徒在管內及瓦房店等處假冒本堂名義銷售戒烟藥品騙者不查多有受其欺者此種無恥行爲與本堂名譽與法律均有所不容除請官憲取締外特此聲明請戒烟者加以愼重以免魚目混珠發生意外特聞

沙河口中庸堂戒烟公所啓

大連 中華鞋店

第一支店西崗菜市西門益成鞋店

第二支店沙河口元町益成鞋店

最新 男女 鹿底 毡帮 綿袜 靴鞋 高底 綉花 皮鞋

大減價 批發 價格 最廉

西崗大龍街十三 電話三 二〇三六番

恭祝各界新春進步

營口百貨店 營口西大街 代表電話三二二三番

本店備進兩洋維新禮品最合社會交際餽贈

併有訂印精麗禮券如贈親友簡美適當

▲本店近在二階樓上設立特價部 售貨豐富價極低廉

保存房屋及保存房租 聲明

敬啓者敝人夥中年普蘭店同仁街有房產一處(原德盛號之舊址)析居時大份議決將此房產保留不分以償還夥中之舊債既係夥產個人不得私自出賣或抵當至於收入之房租小得私自支取後出賣房產或處理房租時必須五大份全体承認方爲有效除報告商務會存案外理合聲明自登報之日起倘有私自買賣房產或私自支收房租者由夥中不負責任恐未週知特此佈聞

普蘭店管內鳳鳴島曾承寬等謹啓

中央旅館十大特色

一、壯嚴 達官顯宦 可作行館

二、富麗 佈置雅潔 百餘房間

三、房間 單間等級 安價極賤

四、衛生 窗明凡淨 大小水便

五、沐浴 池塘浴盆 化裝洗面

六、飯菜 廚師精良 餚饌爲先

七、經濟 宿費低廉 敝館周全

八、優待 各界團體 優待周懇

九、使役 茶房親切 侍奉慇懃

十、送迎 車站碼頭 派人送迎

地址 大連熱鬧街市之中心點 連鎖商店傍榮町二番地 前臨電氣花園美不勝收 背景大連海灣帆檣林立 電報號掛八五六八 長電話三-二九四六番

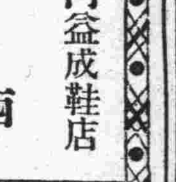

大連 中央旅館 大連榮町二番地 長電話三-二九四六番

敬啓者奉天市商會李秘書介儈宦遊瀋水垂二十年歷任政法兩界要職爲人重義輕財因之家無餘蓄忽於本年二月十一日因病逝世暫行寄柩於靈寺惟身後蕭條遺族生計可慮由在奉友誼助賻外爰介儈親友散在四方用特代爲登報通知如蒙賜唁請寄奉天市商會庶務股即可

在奉友誼仝啓

顛倒家庭（四十二）

夢中人著

第二十一回 小疵苛求流氓藉虎勢 微嫌暗害仇賊召狠羣

說畢喊聲快點上手、那班檢查員同聲答應快々、就向裏面各處搜查、樓上呀、下樓呀、灶間呀、店堂呀、擱登呀、無處不檢查周到、照此搜了一回、檢查員向檢查員道、你們不要全在這裏搜尋、剛纔報告人的話、難過一時忘記嗎、快々々々、再過一歇、槍花又掉出了、有幾個檢查員、聽了說道、對々不錯、連忙奔出門外、向財生家進去、這份人家、是住家不是開店的、他的男的、剛剛不在家裏、女人家一見這班如虎的兇人、已經被他嚇壞了、那裏還有這樣大胆去攔阻他呢、只得任其翻箱倒篋、一息功夫、果然將白貨查出、但是貨色不多、沒有如都連堯報告的數目、這班檢查員、將財生家搜出貨物、搬到永盛店內一排、再到厚光的樓上、去重搜起來、這時候外面的看客、人山人海連車馬過路、都被阻塞了、人家都看着厚光代担憂、但不能上前勸解、一去勸解、這班檢查員、必說道同舞弊、永盛店內處處弄得天翻地覆、米桶、柴蘿、水缸、爐灶、器物、無一處不搜尋澈底、足足又搜了兩個鋪頭、厚光和他妻子面色紙白、呆如木鷄、小女孩秀英、只立着啼哭、這時聖鑑剛從外面回來、見店中被檢查員、攏到這樣、父母親和妹子、面無人色、恨這時手裏沒有鎗、把這些官强盜的走狗、個個鎗殺、出出我這口惡氣、便鼓着怒氣、對他母親和妹子道阿母妹妹、你們不要驚嚇、這有什麼關係呢、他們性命又不要的、無非是要些銅錢、大不了、預備我們店勿開、他們去罰那一個呢、這排都是貪官汚吏手下、做寄生虫的、一班檢查員、聽了這話、火星直冒、走上前來、喊道你這人、出口這樣厲害、大着胆公然侮辱我們、逐叫巡警、將聖鑑拖到局裏去、叫署長嚴辦、不知巡警、有否將聖鑑拖去、且俟下回重叙、

第二十二回 假面巧裝檢查圖酒食 逼腸傾吐報告得寃仇

前回書中、說檢查員爲聖鑑罵他走狗、一時觸怒、叫巡警拖聖鑑到局嚴辦、店門外許多看客、都看得心中不服、大聲喊罵道、你不要盛行官、今日當個檢查員、未必能天天當下去的、你們若這樣兒過去、只防着冷靜地方、要屎棍套頭呢、一人開個口、鬧得聲如雷轟、衆口齊罵、滿街人言嘖雜聲音、話得這班檢查員、不出那一個、是開口先罵的、頭兒又怕他人數衆多、不和敢他們爲難、只得隨他辱罵、仍舊釘住聖鑑不放、一定要巡警帶到局裏去辦、這個巡警、却是很忠厚的、看檢查員這樣可惡、又看厚光這樣可憐、一想自己是個公務員、有資格理應庇護官產、不能偏袒永盛店一方面、正有點左右爲難、這班檢查員、見巡警這樣神氣、便發話道、我叫你帶去、你爲何還不肯走、難道你受了賄麼、巡警聽這句話、有點吃不起、忙答道你們不要亂說、衆目昭彰、難道有遮眼法、可以公然受賄、你要帶去、我就帶去、什麼講這種閒話呢、說畢、就將聖鑑一推、說道、去々々々、不要緊的、去有什麼關係呢、你不要胆小、同我前去、聖鑑一看、這事已無可避免、就大着胆說聲我去、去什麼花樣、我們又不做强盜竊賊、無非賣些白貨香烟別家烟紙店、大都如是的說畢、就同巡警開步的樣子、店外面一大班看客、大家的惡氣、到此刻忍不住了、都大喊道、且慢點走、我們先要給他講個道理、難道只許他橫行不法、不許人家開口麼、眞所謂只許官兵放火、不許百姓點燈了、巡警停住脚、對衆看客道、你們講道理、快說得理由充足、否則我帶着他就走、現出一副不二價的面孔、似乎還要等衆人回話、這一般檢查員、見巡警還立着不走、又對他理論道、你們也是公務上的人、應該曉得公務上的道理、我們叫你帶去、你帶着就去、這班不懂理的猪玀、你聽他什麼話呢、說畢、檢查員的幾副眼睛、都注射在巡警身上、外面一大班看客、聽着檢查員、罵他們猪玀、都氣得臉班青白、鬨聲大罵道、你們這色瘟走狗、自已做了猪玀、還說人家是猪玀、朋友們快來、打快來打呀、不打是不成功的、於是大家喊聲如雷、蜂擁着要進永盛店裏、來捉這班檢查員、拷打出氣、這班檢查員、一看風頭勿像、慌忙逃進裏面藏躲、外面的看客、仍相隨後追來、巡警一看、鬧到這樣子、恐怕發生人命關係、於自已大有不便、立刻上前彈壓、向衆客勸解、勸解以後、就有許多人出來、向兩方和解、對檢查員、也說許多好話、聖鑑的爹娘、也再三對他們懇求、一面訓誨兒子不好、這班檢查員、本來骨已嚇酥、見他爹娘如此懇求、一般人又接着相勸、落得、風駛船省吃眼前虧、就將已檢出的白貨、歸併攏來、點數目、併作一切、交給厚光、拷搜一樣永盛的圖章、拿着作憑證、一鬨而去了、走出門外、檢查員又對巡警道、你這樣庇護、請你當心就是了、巡警答道、什麼當心不當心、預備差使勿當、還有什麼花樣呢、你不用惱了、請快些去罷、一班檢查員、聽了這話、說一聲好極、如烏鴉一般、就揚長而去、永盛號被這班八大人、來過以後、店中的貨物、掏得不成樣子、厚光妻子含着眼淚、把東西收拾、鄰舍和朋友、也來大家相帮、貨物整好後、厚光一家大小、只呆着面相覷、這回藏白貨財生家的婦人、奔到永租號裏、對厚光說道張先生、這回事情、烟稅局裏、怎會曉得這樣明白、到奇怪得很、有點不相信他們如老虎一般兇相、我一個人、怎樣抵抗呢、此刻心中、還是彌彌的跳個不定、原光聽了這話、勉强開笑臉來、對她道、這回眞對你不起、我終有數的、隨後謝你、那婦人又道、你不要這樣說的、我們大家都是鄰舍、有事應該邦助、若邦助不來、眞眞叫沒法、但是我終究不相信、怎麼會被他們知道呢、厚光道、這是有人去報告的、有什麼奇怪、若沒有人報告、他又不是千里眼、順風耳、怎麼能够知道呢、這位婦人、益發詫異起來、口裏喊聲哈哈、接着說道、這是什麼人報告、難道有這懷種嗎、厚光道、壞人那裡會沒有呢、那婦人到底是誰、曉得的確人頭、依我的氣憤、直頭要咬他幾口、絕子絕孫的行爲、虧他會做出來、這個人頭、你究竟有些曉得麼、厚光道、

泰東介紹欄

五行欄 一次一元 四次二元 七次三元
十行欄 一次二元 四次四元 七次六元
求事廣告半價、不出名者倍價、名在此加三成、全年半價

金庫 並有開宮式以及手提金庫俱全
大連浪速町電二三〇一五 山形洋行

備需資金二十元雖係外行亦可能即時製造販賣有利的化粧品製造法公開指導希望者請即報名
化粧品原料一切直輸入商
大連市惠比須町五八番地
合資會社 二鼓洋行 電話三一五五三番

電話商會 地點常盤橋東西通入口路南

電話 買賣、無費辦理手續 並出貸薄利金融
大連市西通九三番地 電話商會 電話二三八九〇

大阪商船定期輪船

◎開往門司神戶大阪 午前十時起 ×印一等不載客
- 西米利加丸 二月二十五日
- ×夏得爾丸（入埠中）
- 哈爾濱丸 三月四日
- 貝加爾丸 二月廿二日
- 烏拉爾丸 三月三日
- 吉林丸 二月廿七日
- ×他克瑪 二月廿三日
- 烏蘇里丸（入埠中）
- 扶桑丸 三月一日

◎開往上海福州基隆高雄後三
- 長沙丸 二月廿三日
- 盛京丸 二月廿六日
- 福建丸 三月十六日

◎開往天津 △印不載客
- △朝熊丸 二月二十一日
- △日東丸
- △志摩丸

◎開往橫濱 △印不載客
- △志摩丸 二月十八日
- △朝熊丸 二月二十一日

◎開往紐約
- 北海丸 三月四日

大阪商船大連支店 代表電話二、四一三七番
奉天出張所 電四〇八九番
新京出張所（船票發賣所） 電二三二一六番

近海郵船勲行輪

◎開往長崎鹿兒島（前十一時）
- 千歲丸

◎開往橫濱
- 淡路丸 二月廿五日
- 宮浦丸
- 玄武丸 三月一日

◎開往天津
- 玄武丸 二月廿三日
- 淡路丸 二月廿二日

◎開往基隆高雄
- 岩手丸 二月廿四日

◎開往仁川
- 岩平丸
- 岐阜丸 三月四日

朝鮮郵船大連行輪

◎開往青島仁川
- 會寧丸 二月廿四日

◎開往仁川博多長崎鹿兒島三角
- 青津丸 二月廿一日

以◎各輪之出口日時因天候關係或有變更

日本郵船大連出張所
九那德氣船會社船客業務代理
近海郵船株式會社大連代理店
朝鮮郵船株式會社大連代理店
電話二、三七三九 二、六七一二番
日本郵船出張所代理貨物整理事宜 大連市敷島町六

日本國際觀光局
船票取次所 大連市伊勢町
滿洲旅館協會 電二、三六八二
大連伊勢町觀光局 電五五五四 七〇三四
沙河口出張所 電四、九五〇六
營口觀光局 電一三七六
撫順觀光局 電二五四八
奉天觀光局 電七九一四
新京觀光局 電三三九三
哈爾濱觀光局 電四七八〇
◎船票發賣所
◎專屬貨客經理店

國際運輸株式會社
大連市山縣通二二一
大連支店 電話二、三一五一番
問賬房 電話二、六二八三番
荷扱所電話長二、四八〇二番

支店：奉天、營口、安東、沙河鎭、鐵嶺、開原、四平街、家屯、洮南、泰來、通遼、新京、下九台、松花江、伯部南、樺樹、騾成堡、哈爾濱、傳家甸、安郵、滿溝、昂昂街、一面坡、龍井村、子局溝、天津、青島、上海、鹽浦、釜山、草梁、杭營、大邱、仁川、京城、平壤、義州、元山、草麻、城興、清津、會寧、北上三峰、隆關鎭、雄基、台灣、釜山、基隆、高雄、東京、神戶、

凡關船車聯絡運輸之貨物由左揭各支店發行貨物引換證

日清汽船勲行輪

◎開往青島上海行
- 唐山丸 二月十七日
- 華山丸 二月廿二日
- 盧山丸 三月十日
- 嵩山丸 三月四日

大阪商船株式會社 大連支店 電話二、四一三七番
大阪商船貨客事務 國際運輸株式會社 大連支店 電話二、三一五一 問賬房 電話二、六二八二

丸二商會
電話二、四二四六番 二、五八八八番
船票發賣處 日本國際觀光局
大連市伊勢町電二、五五五四

大連汽船定期行輪

◎開往青島上海（上午十一時）
- 大連丸 二月廿三日
- 奉天丸 二月廿六日
- 青島丸 三月一日

◎開往天津（塘沽止）
- 天潮丸 二月廿一日後四時
- 天津丸 二月廿三日前十時
- 長平丸 二月廿六日前十時

◎開往龍口
- 龍平丸 二月廿一日後六時（船客搭載）

◎開往基隆高雄
- 山西丸 二月廿四日後四時（船客搭載）
- 山東丸 三月二日後四時

◎開往敦賀新瀉伏木（船客搭載）
- 河北丸 二月廿七日後五時
- 河南丸 三月八日後五時

◎開往芝罘清津雄基
- 遼河丸 三月二日

◎開往壺盧島
- 日東丸（船客搭載）

大連汽船株式會社
專屬貨客取扱店（大連敷島町） 電話代表二、七一三一番
大阪神戶航路貨取扱店 須磨町 永和公司 電二、七二七五番 二、七八六八番
澤山商會 電二、五二六五番 二、四六八六
台灣航路貨客取扱店（大連敷島町）
丸二商會 二、五八八八 二、四二六四番
船票賣所（大連伊勢町） 大連案內所 電話二、五五五〇 國際觀光局

阿波共同汽船行輪

◎開往威芝青島行下午七時
- 第十六共同丸 二月二十二日

◎開往芝罘威海衛仁川下午七
- 第卅六共同丸 二月廿七日

◎開往天津
- 長山丸 後二時 二月廿八日

◎開往仁川行
- 長山丸 二月廿三日

◎開往芝罘後六時
- 第十八共同丸 二月廿二日

本社代辦山東鐵路及朝日鐵路各線運輸一切事務
大連市山縣通二〇〇 阿波共同汽船會社 電話長二、五〇〇一、六八九一番

惠通行輪船行輪

- ◎開往龍口 永順號 二月廿一日
- ◎開往芝罘威海衛仁川 利通號 二月廿三日
- ◎開往芝罘後六時 昌平號 二月二十一日
- ◎開往門司宇品今治尾道 照國丸 二月二十八日

大連市加賀町三〇 惠通行 電話二、三八五一番 二、六一一八番

政記輪船行輪

- ◎開往芝罘香港廣島行 昌利號
- ◎開往申寧 成利號 二月廿三日
- ◎開往天津 福利號
- ◎開往芝罘午後六時 永利號 二月二十一日
- ◎開往龍口 有利號 二月廿二日
- ◎開往威海 公利號 二月廿二日
- ◎開往青島 廣利號 二月廿四日

大連市監部通三十九 政記輪船股份公司

眼病治療

眼爲學術上腦髓之一部！
此等重要器官在近代生活細菌密集風塵中眼疾愈爲之增殖！

胎兒（四週日）ノ腦

最新刊 健康讀本 第二輯 眼の衛生を讀め

無料贈呈 眼疾苦惱者、眼性不良者、普通眼藥不見効者其他等 眼疾記入新聞名向本舖索函即寄

羅病率最多之膜炎治療法

病原多起於海水浴場及普通澡堂洗澡時所用之汗與塵埃因之手部不潔所致再如晚間辦公睡眠不足熱病後等與体質軟弱之小兒等最多俗謂流行眼等、眼珠盡長紅腺脚結膜炎也、宜常使眼休息少用有刺戟性之飲食物每日宜點三、四回「斯邁爾」眼藥更妙、切勿以手或布等擦眼是要、

傳染力最劇之辦號姆

此病經世界學者及日本野口英世博士等苦心研究然其病原菌仍未判明傳染力最劇者多發生於日本海岸各都市其中肉病食於醫治者往々爲之失明因此國家舉全力盡行捕滅之但個人宜早求醫生治療而平日之預防則家庭治療法莫善於常用「斯邁爾」點眼

危及眼珠之角膜炎

俗稱「目星」多半因不潔之空氣刺戟慢性結膜炎等所起者即黑眼之周圍突出如星之赤色小泡見物即溢眼淚雖能治好但如上圖仍有穴痕視力遲鈍明眸受傷、目之休養與「斯邁爾」點眼雖爲緊要如營養不良時必以維他命A補給可也、

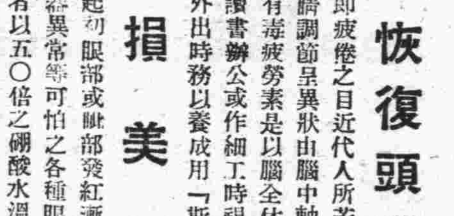

恢復頭腦及眼精疲勞

即疲倦之目近代人所苦惱者之神經衰弱大部分全因酷使眼睛調節呈異狀由腦中軸及後葉視中樞極受疲勞其部分蓄積有毒疲勞素是以腦全体之能率低下結果所致者也、讀書辦公或作細工時視障、碍可用眼鏡調節早晚於公事後外出時務以養成用「斯邁爾」點眼之習慣爲必要者也、

損美觀之爛眼

起初眼部或瞼部發紅漸次眼瞼一面皆爛並能誘發結膜炎淚器異常等可怕之各種眼病、故急用「斯邁爾」點眼最要重者以五〇倍之硼酸水濕罨法一日數回再用「斯邁爾」點眼最爲理想者也（圖即眼脂中之病原菌）

其他一般眼疾治療及預防常用斯邁爾眼藥

眼爲複雜微妙之器官病之種類甚多將來有失明或腦部受害之可怕之結果故每日用「斯邁爾」點藥亦可預防此乃早期醫治法誠爲家庭衛生上…也、

明眸秀麗保持視力爲健康美不可缺者

美容上眼部最要之部分者不言皆所共知者眼睛終日終夜皆得恢復疲勞尤其各部之調節及榮養更爲緊要、諸君欲得美眼必要用近代的眼科藥「斯邁爾」

齒科・目科藥 スマイル 本舖 玉置合名會社
東京市日本橋區本町一丁目 振替口座東京七二番

救學童眼疾任務宜歸於母親

眼疾於兒童、之學業成積及身體頭腦之發育等最能影響者

往々因保護者父兄等不注意以此後來遭不幸者其例非常多、爲可憾者也、學校衛生當局雖傾全力但各家庭爲愛兒起見應每日早晚用功後務要用「斯邁爾」眼藥斷可預防眼疾並能保持健康、

「斯邁爾」眼藥不痛又無刺戟非常爽快爲母親指教一次自已亦能使用

母親每日勿忘與愛兒點眼

斯邁爾

斯邁爾容器特點

玻璃 普通玻璃常與藥液接觸必有鹼性遊離此因與藥液混合常起化學變化而「斯邁爾」瓶爲保持藥質係用高價之硬質玻璃所製者也

橡皮 注入式點眼器之橡皮膜若經時久亦能與藥液起化學變化故口栓全用不變質之馬來樹膠合於理想者也

使用法 如上所述藥質與容器應特別注意之藥品故點眼時容器口切勿觸及眼部不然容器口如接觸眼部眼瞼之脂肪及不潔物倒流入瓶中因之藥質必起變化即有藥水混濁之憂故宜謹愼使用

滴洒便利 －ト－ 外如圖所示非常美觀 一回一滴 攜帶便利

定價廿五錢、四十五錢、壹圓 藥品各處百貨店藥品均有出售

S-64